

國立暨南國際大學第 522 次行政會議紀錄

時間：108 年 10 月 1 日(星期二)上午 9 時 30 分

地點：行政會議室

出席：江大樹學術副校長兼教務長、孫同文行政副校長兼國際事務長、沈慶鴻學生事務長、曾永平總務長、鄭健雄研發長、劉一中主任秘書、鄭淑華館長、黃育銘中心主任、陳谷汎中心主任、吳顯政主任、周儀芳主任、陳佩修院長、陳建良院長、蔡勇斌院長、楊洲松院長(蔡金田主任代)、張英陣中心主任、陳佩修中心主任、林為正中心主任、謝淑敏中心主任、邱韻芳中心主任、蔡勇斌中心主任、林志忠中心主任、江大樹中心主任、暨大附中張正彥校長(陳怡伶秘書代)

列席：曾守仁主任、李慧玲主任、王珮玲主任、李玉君主任、林蘭芳主任、林開忠主任、邱韻芳主任、王銘杰主任、葉家瑜主任、洪嘉良主任、張眾卓主任、戴有德主任(蔡宗伯助理教授代)、陳谷汎主任、石勝文主任、李佩君主任、郭明裕主任、陳祥主任、黃照耘主任、蔡金田主任、賴弘基主任、謝淑敏所長、黃俊哲教授(兼任稽核人員)、李信副總幹事、程白樂簡任秘書、陳琪瑜小姐

主席：蘇玉龍校長

紀錄：蕭如杏小姐

壹、確認第 521 次行政會議紀錄

貳、業務報告

一、教務處	03
二、學生事務處	05
三、總務處	08
四、研究發展處	09
五、國際及兩岸事務處	13
六、秘書室	14
七、圖書館	15
八、計算機與網路中心	16
九、環境保護暨安全衛生中心	17
十、人事室	17
十一、主計室	19

十二、稽核人員	-----19
十三、人文學院	-----20
十四、管理學院	-----20
十五、科技學院	-----22
十六、教育學院	-----23
十七、通識教育中心	-----24
十八、東南亞研究中心	-----26
十九、語文教學研究中心	-----27
二十、師資培育中心	-----27
二十一、原住民族文化教育暨生計發展中心	-----27
二十二、前瞻性高科技研究中心	-----28
二十三、校務研究中心	-----29
二十四、水沙連人文創新與社會實踐研究中心	-----30
二十五、暨大附中	-----31

參、討論事項

- 一、擬具「國立暨南國際大學語文教學研究中心語言教室使用與管理辦法」第三條修正案，提請審議。-----31

肆、臨時動議

伍、主席結論及提示事項

陸、散會

壹、確認第 521 次行政會議紀錄：確認。

貳、業務報告

教務處

- 一、107 年度大學招生專業化計畫於 108 年 9 月 11 日進行委員實地訪視，感謝中國語文學系、財務金融學系、土木工程學系、國際文教與比較教育學系、教育政策與行政學系的協助，讓訪視會議能順利圓滿落幕。
- 二、109 學年度碩、博士班甄試招生作業日程預定 108 年 9 月 24 日公告招生簡章，10 月 15 日至 11 月 4 日受理報名，11 月 5 日書面審查資料收件截止，11 月 21 日公告初審通過名單，11 月 29 日至 12 月 8 日各系所辦理複試，12 月 20 日放榜。招生組將透過電視頻道跑馬燈、廣告插撥、網頁張貼訊息、函請各公私立大專院校轉知、宣傳海報寄送等管道進行招生宣傳，請各系所透過各自管道加強宣傳。
- 三、2019 年「香港臺灣高等教育展」訂於 108 年 10 月 15 日至 20 日舉行，由本校招生組及國際處同仁前往參展。
- 四、國立溪湖高中(高一生 600 人)將於 108 年 10 月 16 日及 17 日蒞校參訪，由本處招生組同仁、親善大使接待校園巡禮。
- 五、嘉義縣立竹崎高中(高二生 176 人)將於 10 月 18 日蒞校參訪，擬邀請資管系、外文系、國比系、應光系、電機系之老師協助系所簡介，並由本處招生組同仁、親善大使接待校園巡禮。
- 六、為增進學系滾動式修正評量尺規的知能，招生組將於 108 年 10 月 24 日(四)13:30—16:30 於人文學院 116 會議室辦理「能力取向評量尺規工作坊」，主講人為大考中心劉兆明顧問，敬請轉知各學系主任、種子教師及行政助理踴躍報名。
- 七、本校 108 學年度新生註冊率(截至 108 年 9 月 24 日止)，因高教資料庫自本(107)學年新增填報含境外學生註冊率，爰依新定義統計含境外外加名額註冊率(詳附件【[教 1](#)】見第 33-36 頁)，及包含所有外加名額註冊率(詳附件【[教 2](#)】見第 37-40 頁)。
- 八、108 學年度第 1 學期休學逾期未復學應予退學學生計有 88 名，已依學則規定，簽辦退學中。
- 九、107 學年度第 2 學期教學意見調查學士班總填答率為 88.19%。學士班班級獎第 1 名(填答率達 100%)共 6 個班級：公共行政與政策學系 1 年級，財務

金融學系 2 年級，電機工程學系 2 年級 A、B 班，以及應用材料及光電工程學系 3、4 年級，各獲核發辦理教學相關活動補助費 5,000 元。其它獲獎 4 個班級：東南亞學系 2 年級，社會政策與社會工作學系 1 年級，公共行政與政策學系 2 年級，以及資訊工程學系 3 年級，各獲發辦理教學相關活動補助費 3,000 元，請各系協助獲獎系級於 10 月 18 日前簽辦補助費請款事宜，並於 11 月 15 日前核銷完畢。

- 十、學生加退選已於 9 月 23 日截止，選課證明單業函送系所轉發學生核對，如有選課錯誤，請於 10 月 7 日(一)下班前，持單向課務組提出更正，逾期未提出更正者視同無誤，嗣後如有爭議均以選課證明單所載內容為憑。
- 十一、日前課務組透過「暨大公務訊息」函知各任課教師，舉凡課綱輸入、簽到單列印、學習記錄單列印、寄送郵件給學生以及期末學期成績致送等事項均可透過校務系統【課程管理】功能完成，敬請多加利用。各任課教師可透過校務系統【課程管理】再確認修課學生名單，如所列名單與實際上課學生有異，請逕洽本處課務組更正處理。
- 十二、為強化教師教學知能，增進本校教師對「PBL 問題導向式學習」的認識與參與，建立有別於傳統講述的教學方式，課務組辦理「PBL 問題導向式學習」創新教學課程計畫徵件，108 學年度第 1 學期共計 4 件計畫通過申請。
- 十三、配合「高等教育深耕計畫」辦理 108 學年度第 1 學期「補助實務性課程遴聘業界專家協同教學徵件計畫」共計申請 14 門課程，包含人文學院 3 門、教育學院 2 門、管理學院 8 門及科技學院 1 門。
- 十四、為提升學生學習動機及學習成效，鼓勵學生自主規劃學習目標，課務組辦理「學生自主學習計畫徵件」，108 學年度第 1 學期共計 5 案計畫通過申請。
- 十五、教發中心於 9 月 12 日召開高教深耕計畫第 9 次工作小組會議，主要議程為教發中心進行高教深耕計畫經費執行率現況檢討、通識教育中心及環安衛中心進行分項計畫執行概況報告。
- 十六、台中市華盛頓高中於 9 月 17 日由劉一欣校長率教務處及輔導室主管一行 4 人參訪本校，洽談圖書資源、特色運動、協同教學及多元課程開設等合作議題，本次參訪由江大樹學術副校長兼教務長代表本校接待，教發中心負責安排參訪行程，並邀請中文系、圖書館、通識中心及招生組派員出席交流。
- 十七、教發中心業於 9 月 17 日在方形劇場舉辦「108-1 學期教學助理研習課程」說明會，9 月 18、20、25 日在人文學院 103 電腦教室辦理 MOODLE 課程，學生參與踴躍，每場均超過預定人數，10 月 2 日將辦理最後一場。

- 十八、教發中心於 9 月 26 日召開高教深耕計畫第 10 次工作小組會議，主要議程為教發中心說明高教深耕計畫 KPI 達成率管考方式，及四個學院進行 USR 分項計畫執行概況報告。
- 十九、為增進師生製作數位教材技能，教發中心將於 10 月 9 日(三)13:00-15:00 於人文學院 103 電腦教室辦理教師知能活動「燃燒吧！簡報製作熱血魂」，主講人為簡報練功團創辦人江樵講師，敬請轉知所屬師生踴躍報名。
- 二十、為持續鼓勵本校教師提升教學品質進行相關研究計畫，教發中心將於 10 月 21 日(一)12:00-13:00 與管理學院合辦教師知能活動「教學實踐研究計畫申請經驗與執行分享」，主講人為中正大學黃俊儒教授，活動地點於管理學院 255 會議室，敬請轉知所屬教師踴躍報名。

學生事務處

- 一、本處職涯暨校友中心輔導本(21)屆畢業生委員會於 9 月 25 日(三)中午在學生活動中心階梯教室召開「第一次委員大會」，預定遴選本屆會長與幹部、介紹服務應屆畢業生之重大工作事項，並佈達 108 學年度之畢業典禮由應屆畢業生票選舉辦日期。
- 二、本處職涯暨校友中心執行 107 學年度畢業生離校流向問卷調查，至 9 月 17 日止，已回收 1,257 份，本國籍生 1,146 份，非本國籍生 111 份，填答率為 84.13%(1257/1494)；非本國籍為 60.33% (111/184)。因確實畢業生人數尚未確定，先以預計畢業人數進行統計。
- 三、配合教育部進行本(108)年度追蹤 106 學年度畢業滿 1 年畢業生、104 學年度畢業滿 3 年及 102 學年度畢業滿 5 年，畢業生流向追蹤問卷調查持續進行中。僅少部份系所已達到預設目標，請參閱附件【學 1】(見第 41-46 頁)，截止日為 108 年 10 月 31 日，敬請各系所協助早日達成目標。
- 四、本處職涯暨校友中心於 9 月 2 日(一)配合新生入學輔導，實施全校新生 UCAN 施測，UCAN 後台成功施測人數為 928 人，實際參與活動人數為 1000 人，成功施測率為 92.8%。E-portfolio 亦配合 UCAN 施測活動，請學生建置基本資料。
- 五、本處職涯暨校友中心於 9 月 11 日(三)辦理「扶輪社 2019 生命橋樑助學計畫」學生申請資料審查會議，會議中討論 28 份申請件合適推選之學生名單，並於 9 月 12 日(四)將 26 份學生申請資料寄出。扶輪社預計於 9 月 27 日(五)通知各校審查結果，10 月 5 日(六)審查通過者面試，10 月底公布得獎名單。
- 六、南投就業中心埔里分站將於 9 月起在校內展開 6 場免費駐點職涯諮詢課程，

日期為 9 月 25 日、10 月 9 日、10 月 23 日、11 月 20 日、12 月 4 日及 12 月 18 日(皆為週三)，時間為 11:00~14:00，地點在學生餐廳前。

七、為促進學生對自我認識，協助學生職涯的規劃，提升本校學生及校友之就業競爭力，職涯暨校友中心於 10 月起每週一、五 10:00~14:00 邀請林合鑫職涯諮詢師及李純如職涯諮詢師提供駐點職涯諮詢。

八、本處諮商中心為落實「早期發現、早期治療」之輔導二級預防工作(例如發現高關懷學生、對危機個案啟動保護機制、協助危機個案渡過等)，近期提供服務如下：

(一)連結各系統合作，高關懷個案追蹤、聯繫及會談共 36 人次。

(二)自 108 年 9 月 5 日至 108 年 9 月 19 日，共計提供 16 人次之心理諮商與諮詢服務。

(三)三級預防：9 月 17 日人文學院高關懷學生事件，人院個管師後續持續關懷追蹤。

(四)9 月 6 日、9 月 11 日諮商中心分別參與國際處辦理之僑生及陸生入學輔導說明會，進行大一新生身心健康調查，共計施測 85 位新生。

九、本處諮商中心及資源教室為落實「增加保護因子、降低危險因子，以促進學生心理健康」之一級預防工作(例如：培養問題因應能力、增加社會支持資源與效能、增加正向連結等)，近期提供服務如下：

(一)提供身心障礙學生服務：

1、108 年 9 月 10 日至經濟系召開 1 場個別化支持計畫會議，共 7 位師長與學生參與，提供相關支持與生活協助。

2、108 年 9 月 18 日至公行系進行特教新生說明會，幫助系上老師認識與了解大一及碩一慧心同學，提供課業支持與生活協助。

3、教育部特教生獎補助學金申請：目前已收到 8 位慧心同學申請資料，現仍持續收件中，預計 108 年 9 月 30 日截止收件。

(二)生命教育活動：9 月 16 日辦理僑好身心-心理健康與多元文化適應講座，參與人數 6 人。

(三)樂心志工培訓活動

1、9 月 16 日辦理諮商中心樂心志工團招募新志工行前會，共計 20 人次師生參加。

2、為讓更多學生瞭解諮商中心的服務及相關資訊，並且吸引有興趣及熱忱的同學一起加入諮商中心樂心志工團，9 月 17 日、9 月 18 日透過擺攤方式進行招募宣傳，並預計 9 月 24 日、9 月 25 日藉由面試篩選適合的志工。

(四)即日起至11月15日止,將提供各系所申請「宅配到班-心理健康座談」服務,促進本校學生心理健康。

十、108年9月份(9月1日至9月17日)校安事件處理統計如下:

事件	意外事件	疾病事件	偏差行為事件	安全維護事件	其他事件
件數	11	1	0	0	2
百分比	78.5%	7.1%	0%	0%	14.2%

十一、108學年度第1學期校外獎助學金截至9月19日止其申請通過情形如下:

項目(108/9/5~108/9/19)	申請人數	核定通過	發放金額
美國燃燈慈善基金會	20	20	200,000
108-1 累計通過情形	27	27	375,000

十二、本處生輔組於9月18日13:00~17:00於活動中心旁,辦理「一日檢修站」機車健檢活動,首次活動共計檢修53輛機車。敬請各系所導師提醒學生駕駛機車注意安全,並隨時保養檢修交通工具。下次活動預計於10月16日辦理。

十三、本學期助學貸款共計792人完成申請程序,合計貸款2,362萬元整;代收代付項目:書籍費、校外住宿費、生活費等預計於9月底進行撥款。

十四、深耕計畫「OFFICE EXCEL 專業級證照輔導班課程」截至9月19日止,已有52位同學報名,將以符合弱勢生資格者優先錄取40名參與輔導考照課程。

十五、為增加生活助學金同學之服務知能,本組於9月11日(三)中午在活動中心多功能教室舉辦108年度下半年生活助學金說明會,對象為新年度之學生共24位,當天參與學生計15位。

十六、新生兵役調查事項,已配合新生入學系列活動時機請新生填寫,目前已填寫新生計有492位(72.9%)、尚有183(27.1%)位新生同學尚未完成,請各系所提醒尚未填寫兵役調查表的新生(男生)及轉學生(男生)依規定填寫,以免就學期間衍生兵役及徵集困擾。

十七、本處課外活動組業於108年9月17日至19日在學生活動中心舉行108學年度社團招生博覽會「尋社之暨·我們與社團的距離」(晚會:9月18日下午6時至8時30分演藝廳),由各性質社團代表共同策劃,規劃社團攤位、童玩小遊戲及表演晚會,且晚會當日參加人數近500人,各年級同學參加踴躍,希冀藉此增加同學社團參與率,豐富大學生活。

十八、本處課外活動組將於108年10月5日於體育健康中心前停車場舉辦本校24周年校慶園遊會活動,目前擬以水墨畫為活動主視覺,並安排社團精

彩舞台表演，攤位部分包括行政攤位、社團攤位及校外美食攤商，熱鬧慶祝校慶，籌備團隊規劃相關事宜進行中。

- 十九、為強化學生校外賃居安全，本校已依照教育部規範，設計校外賃居學生自主檢核表，請各系所協助校外賃居學生填報，並請於108年10月31日(四)前將「108學年度校外賃居學生自主檢核表」，送至本處住服組留存備查，以有效掌握學生校外賃居資訊，供緊急事件處理及通報聯繫使用。
- 二十、本處住服組配合教育部政策於9月啟動「弱勢學生助學計畫精進措施(校外租金補貼)將資訊公布於學校首頁及住服組網站，並請生輔組提供學期中低收入戶及申請大專校院弱勢學生助學金之學生名單，將寄E-MAIL告知同學此訊息。另結合9月25日深耕Grow Up!復原力優秀學生獎助學金說明會宣導租金補貼政策。
- 二十一、108學年度宿舍公益服務生，於8月14日公告招募訊息於住服組網站，9月9日截止收件。本次總計有100名學生提出書面申請，錄取人數33名，已於9月16日召開公益服務生說明會，協助公益服務生了解其服務內容及應盡義務。
- 二十二、108年6-8月份學生宿舍相關事件統計表如下：(不含修繕)

月份	郵件收件	冷氣儲值	鑰匙借用	家長協尋	物品借用	一般違規	重大違規
6	535	33700元	64	2	48	9	0
7	207	39600元	11	0	16	2	0
8	262	38100元	13	0	22	0	0

總務處

- 一、本校人文學院及圖書館旁機車停車場車道鋪面整修工程，業於8月6日(一)開工，並於9月4日(二)完工。因學生代表反應少數停車格高壓磚破損嚴重，停車時不便以立柱方式停放，後續將利用連續假日更換高壓磚。
- 二、本校因5月18日至21日連續數日豪大雨造成災損，業於5月31日發文至教育部申請補助修復經費，教育部高教司官員共4員業於6月17日(一)上午蒞校視導並提供審查意見，本校業於7月1日、5日、12日及26日多次修正(短期及中長期)並提交計畫書，教育部業於8月8日電話通知，原則同意補助本校400萬元、本校自籌款100萬元(校配款為20%)，合計500萬元，本校業於8月27日填具申請表及修正計畫書，發文報部，教育部業於9月10日函文同意補助本校400萬元(經常門)。

- 三、本校「108年度雨水貯留系統建設工程」業於8月5日(一)開工，截至上(9)月底，廠商已灌注車道及廣場鋪面，混凝土後續需養護兩周。體健中心廣場施工期間，教職員工生及民眾出入統一由該中心靠近學生宿舍之出入口進出，靠近餐廳區之汽車出入管制柵欄於施工期間開放通行以利行車進出。
- 四、配合921地震20周年及本校24周年校慶及全國檔案月，本組刻正準備辦理「跨越·共和—暨大921地震20周年檔案展」及系列活動，訂於108年10月3日10:00於圖書館辦理檔案展開幕式，屆時敬請踴躍出席。
- 五、本校申請候車亭招標案已於8月8日決標，近期已於本校中餐廳站及科技學院站開始施工，預計9月底完工，施工期間請本校師生儘量遠離施工地區，維護自身安全。
- 六、本校每週五南投客運暨大往高鐵預約專車已於開學後開放預約，請各位師生如有需求可多加利用，目前可預約時段為09:20，12:20，15:20，17:50，25人以上才會成團，目前以時段17:50較熱門。同時南投客運亦開放周一至周五08:45高鐵往暨大會館及07:35高鐵往埔里轉運站之預約車位。
- 七、勞健保處理情形：
- (一)專任人員：9月5日至9月19日辦理勞健保加退保及薪調案13件，108年迄今已累計710件。
- (二)兼任人員：9月1日至19日辦理勞健保加退保共計582件。
- 八、本校校園園藝維護近期執行情形如下：
- (一)9月5日犬舍樹木修剪。
- (二)8月28日第12次大草地割草。
- (三)9月9、18日行政大樓地磚噴小蘇打除青苔。
- (四)9月9日體健中心及男宿樹木修剪。
- (五)9月11日第13次大草地割草。
- 九、駐警隊108年9月1日至9月15日止，對外收取入校臨時停車費共計4萬5,050元及婚紗攝影10對，今年累計總收入金額為134萬5,240元及婚紗攝影186對。

研究發展處

- 一、近期計畫徵求案(申請訊息及文件請至文件公告系統搜尋下載)：

序號	徵求單位	計畫名稱	截止日期
1	教育部	生醫產業與新農業跨領域人才培育計畫(A類中心學校計畫)	108年10月5日 (星期六)

序號	徵求單位	計畫名稱	截止日期
2	衛生福利部食品藥物管理署	預告 109 年度委託科技計畫	108 年 10 月 10 日 (星期四)
3	埔基醫療財團法人埔里基督教醫院	109 年度埔暨產學合作研究計畫構想書(埔暨計畫)	108 年 10 月 11 日 (星期五)
4	臺北市立動物園	109 年度動物認養保育計畫	108 年 10 月 15 日 (星期二)
5	科技部	109 年度「產學研發聯盟合作計畫-半導體領域試辦計畫」	108 年 10 月 21 日 (星期一)
6	科技部	108 年度第 2 期「補助延攬人文學及社會科學類博士級研究人員」	108 年 10 月 30 日 (星期三)
7	科技部	109 年度「奈米科技創新應用計畫」構想書	108 年 10 月 30 日 (星期三)
8	科技部	109 年「研發成果萌芽計畫」個案徵求	依各聯盟之機構規定期限申請
9	科技部	109 年度「產學研發中心計畫」(Academia-Industry Research Center, 簡稱 AIR Center 計畫)	108 年 10 月 1 日起隨到隨審
10	教育部	補助智慧創新跨域人才培育聯盟計畫	108 年 11 月 4 日 (星期一)
11	教育部	生醫產業與新農業跨領域人才培育計畫(A 類夥伴學校及 B 類計畫)	108 年 11 月 5 日 (星期二)
12	科技部	109 年度「卓越領航研究計畫」	108 年 11 月 25 日 (星期一)

二、近期計畫說明會：(詳細活動訊息請至文件公告系統搜尋下載)

序號	主辦單位	計畫說明會名稱	說明會日期
1	科技部委託國立臺北教育大學辦理	2019 年科技部教育學門研究精進工作坊 (活動邀請多位教育研究學者進行學術研究經驗分享與交流, 同時也涵蓋科技部補助資源及審查機制、研究倫理和學術發表的嚴謹性等議題)	108 年 11 月 10 日 (星期日)

三、科技部為鼓勵學研機構引進企業資源，補助學研機構與企業合作設立產學研發中心，並建立長期合作管道，研發具國際競爭力之技術及培育高階產業人才，訂定「科技部補助產學研發中心計畫作業要點」，重點如下(計畫徵求及要點全文請至文件公告系統搜尋)：

- (一) 合作企業資格：以營利為目的且依我國相關法律登記設立之獨資事業、合夥事業及公司；外國公司未在臺設立分公司者，則依外國法律組織登記，並須經評比機構於當年度或前一年度納入評比(例如經美國商業雜誌富比士刊登屬該雜誌評比全球前二千名)。
- (二) 計畫申請之執行期間，每期至少三年，最多五年。
- (三) 總經費包含科技部計畫補助款及合作企業配合款，其申請計畫補助款每年最多以新臺幣一千萬元為原則，合作企業配合款為現金出資且每年不得少於新臺幣一千萬元。
- (四) 合作企業由一家以上合作企業共同組成者，其中一家須為主導出資，主導出資之企業，其合作企業配合款須占所有合作企業配合款百分之五十以上。
- (五) 申請機構應有專責編組或人員，辦理與企業合約議定、技轉協議或人才媒合及計畫推廣等工作，並編列相關經費，其經費不得低於計畫總經費百分之五。

四、科技部相關要點修正(要點修正全文請至文件公告系統搜尋)：

- (一) 「科技部補助延攬人文學及社會科學類博士級研究人員試行要點」。
- (二) 「科技部補助貴重儀器共同使用服務計畫作業要點」。

五、中央研究院年輕學者研究著作獎即日起至 108 年 10 月 1 日止受理線上申請，請有意提出申請之教師，自行前往中央研究院學術服務系統提出申請。(相關訊息及文件請至文件公告系統搜尋下載)

六、中央研究院「第 33 屆院士候選人提名」即日起至 108 年 10 月 14 日止受理申請，請有意申請的教師，經本校校教評會議審議通過後，於 10 月 14 日中午前，將已完成用印之申請資料(含紙本和電子檔光碟)，送達至本處學術及推廣服務組。(相關訊息及文件請至文件公告系統搜尋下載)

七、中央研究院「109 年度第 1 梯次獎勵國內學人短期來院訪問研究」自即日起至 108 年 10 月 15 日止受理線上申請，請有意提出申請之教師，先依本校「教師出國講學及國內外研究、進修要點」進行校內程序，並依限自行前往中研院系統提出申請，並於 10 月 21 日前將申請書送達至本處學術及推廣服務組。(相關訊息及文件請至文件公告系統搜尋下載)

八、科技部生命科學研究推動中心 108 年度補助舉辦有關生物學、醫學、農業之科技研習會、傑出人才講座演講系列申請案，自即日至 108 年 11 月 25 日前受理線上申請，並請申請單位於 11 月 25 日下班前將紙本資料送至本處學術及推廣服務組。(相關訊息及文件請至文件公告系統搜尋下載)

- 九、本校與埔里基督教醫院產學合作之「埔里基督教醫院與國立暨南國際大學 2019 年度合作研究計畫」(埔暨計畫)，108 年第 3 次工作坊將於 10 月 2 日(三)下午 1:30 至 5:30 在本校人文學院小個案教室辦理，敬邀有意申請 109 年埔暨計畫之教師一同參與。
- 十、108 年學術研究獎勵申請件數統計說明：學術期刊論文 103 件(其中 2 件申請同一篇論文)，高引用率論文 6 件，專書 2 件，專章 11 件，發明型專利 20 件，技術轉移 2 件，新進教師研究案 1 件。107 年申請案件說明：學術期刊論文 124 件，高引用率論文 2 件，專書 2 件，專章 6 件，發明型專利 21 件。相較於去年，學術期刊論文-21 件，高引用率論文+4 件，專書 0(持平)，專章+5 件，發明型專利-1 件，技術轉移+2 件，新進教師研究案+1 件。
- 十一、有關 108 年度各學院推薦傑出研究教師一案業於 8 月底已完成推薦程序。本年各學院推薦教師人數如下：人文學院 2 人，管理學院 1 人，科技學院 2 人，教育學院 2 人，後續將由研發處向校教評會提案審查，通過後將於 108 年學術研究獎勵審查委員會中提出報告說明。
- 十二、創業育成中心已於 108 年 9 月 20 日前向中科產學訓協會申請 108 年度計畫補助，辦理「中台灣大專生鄉村創新提案競賽」，作為本校未來依「輔導師生創業作業要點」每年常態舉辦之創業提案與競賽之暖身活動。
- 十三、創業育成中心已於 108 年 9 月 25 日前向教發中心申請成立「108 學年度創新創業跨域教師專業社群」，以提昇本校師生創意、創新、創業專業素養。
- 十四、創業育成中心協辦中興大學之「中科中興園區創新創業論壇暨投資招商說明會」已於 108 年 9 月 27 日於南開科技大學舉行，本校由江副校長率隊前往，並安排由戴榮賦教授演講「農業物聯網整合系統」，以及邀約本校獲得教育部 U-start 競賽第一階段補助之團隊及有意創業之學生計約 20 名前往參加。
- 十五、教育部青年署將於 108 年 10 月 3 日(四)實地訪評本校獲得 108 年 U-start 創新創業競賽第一階段補助之 4 個團隊，本校將由研發長及創業育成中心曾主任進行接待及主持。
- 十六、創業育成中心預計 10 月中辦理 2019 教育部 U-start 創新創業競賽獲第一階段通過之 4 個團隊之頒獎暨成果發表會，會後將邀請 4 個團隊接受本校秘書室採訪，並作為高教深耕計畫執行成果。
- 十七、創業育成中心將與國際傑人會中華民國總會於 108 年 10 月 30 日(三)於本校管 371 會議室合辦「2019 傑青論壇」，論壇活動主題為：鄉村青創領袖孵化暨創新提案競賽，預計有 150 人參與。

國際及兩岸事務處

一、近期計畫徵求案(申請訊息及文件請至校首頁外部公文項下搜尋下載)：

序號	徵求單位	計畫名稱	校內截止日期
1	科技部	2020 年歐盟大型儀器培訓計畫 (HERCULES)	10/21

- 二、本校首次辦理全英語授課海外精進專案，於本年 8 月 4 日至 24 日經各院院長選薦共計 15 名專任教師前往美國加州大學聖地亞哥分校 University of California, San Diego 進行專案進修，受訓內容包含第二語教學法、教案設計、語言流暢、課堂科技應用等課程，受訓教師預計自本學期開始應用訓練課程開授全英語課程以完整建構本校建置國際化教、學連結之能量。受訓教師需於 6 年內完成至少 4 至 6 門全英語授課並於教師專業社群分享經驗。
- 三、本校 108 年度補助專任教師(含專案教師)及研究生出席國際學術會議申請作業通知，業已於 108 年 9 月 4 日(三)以書函方式送達各院、系、所，並於 9 月 12 日(四)以本校公務訊息系統寄送至全校教師電子郵件信箱中，請有意申請之本校專任教師及研究生備齊相關資料盡快提出申請，採隨到隨審，至本年度教師(含專案教師)及研究生出席國際學術會議補助總經費用罄為止。
- 四、本處國務組陳滢劫組員及林宜箴約用組員於 9 月 4 日(三)至 9 日(一)赴越南胡志明市辦理招生說明會、會晤姊妹校及校友團聚等行程。期間拜訪胡志明國家大學總校區 Van Hieu 長官、自然科學大學 Triet 副校長及胡志明市人文社會科學大學 Vo Ven Sen 校長，致贈佳節禮品並傳遞本校珍視雙方情誼。招生說明會中有來自不同學校學員參與，本處除提供學校介紹並說明各項國際學生服務與校園設施等，會中提問情況踴躍並有超過半數與會者表達有意報名本校春季碩、博士班就讀；校友聯繫方面，共計辦理兩場校友聯誼會，並選定公行系校友擔任越南校友會籌備會召集人，朝正式成立校友會努力並強化日後校友聯繫交流。
- 五、本校自 105 年起，與馬來西亞華校董事聯合會總會合作提供獎貸學金及免學費方案，105 學年及 106 學年分別各有 3 位學生來校就讀，並修讀本校師培中心教育學程學分，旨揭 6 名學生學業表現優異，皆合格通過師資培育專案計畫修業規定，獲得本學年度獎助學金補助。本學年度更增加 1 名學生以董總師資培育貸學金計畫，加入修讀教育學程學分之行列。本處僑陸組於 108 年 9 月 11 日(三)中午，由李信組長及許孟瑜約用助理員與學生共進午餐，表達關懷鼓勵之意，並進行修課及生活輔導座談。

- 六、本處林語卉專任助理於 108 年 9 月 13 日(五)前往澳門參加由海外聯招會主辦的 2019 年澳門教育展，與澳門學生推廣本校教育環境，對想來臺灣留學的澳門學生說明申請入學管道。
- 七、為提供初來本校之廣西專班學生便捷的服務，本處特於 9 月 22 日(日)安排接機專車，由本處林語卉專任助理偕同工讀生，前往桃園中正機場接機；並於 9 月 25 日(三)下午舉辦迎新說明會，邀請學務處生輔組、住服組及環安中心同仁進行相關業務簡介及安排圖書館導覽。
- 八、日本明治大學與關西大學師生團於 9 月 17 日(二)至 9 月 19 日(四)蒞校參加 2019 台日數位動漫運算雙邊工作坊，由孫副校長帶領國務組同仁協助接待訪賓。除了促進雙方文化交流之外，更期許未來能在國際交流上有更多的發展空間。
- 九、本處國務組陳履恒組長於 9 月 24 日(二)及 9 月 25 日(三)參加由台灣日本關係協會科技交流委員會所主辦的「2019 台日科技高峰論壇-數位創新與智慧製造」會議，以了解台日共同關心之科技議題，並促進台日雙方交流。
- 十、本校與日本信州大學合作備忘錄簽訂於第 520 次行政會議通過，本處與信州大學聯繫合約簽訂事宜時，該校在進行校內核可程序中欲修正交換學生人數至 2 名並且加入地方創生合約，並於 9 月 18 日(三)將修正後之合約傳送至本校。

秘書室

- 一、本校 108 學年度校共識營已於 108 年 9 月 25 日在牛耳藝術渡假村辦理完竣，本次共識營係希望藉由邀集本校行政、學術一級主管，以及各系所主任共同討論本校未來發展藍圖，蘇校長於會中亦就各學院發展規劃提供資源及建議，並期許本校能在教學、研究、國際化、產學合作等面向持續精進，邁向頂尖大學之林。
- 二、財團法人高等教育評鑑中心函請本校進行調查問卷蒐集，針對 107 年度受評學校「第二週期大專院校校務評鑑」的意見與建議，採無記名作答問卷調查方式進行。本室依問卷調查說明事項，分請副校長、受評時各學術及行政一級單位主管、受訪教師、行政人員及學生與評鑑承辦單位等問卷對象，彙整蒐集後回寄評鑑中心。
- 三、108 年 9 月 24 日(二)召開本校 108 學年度第 3 次學術主管會談。
- 四、南投縣政府函請本室同仁擔任「108 年校園性平事件延遲通報」調查委員，

赴縣屬國中小學進行訪談調查事宜。

- 五、本校 108 學年度校慶(24 週年)系列活動已陸續展開，為籌辦本次校慶活動，本室共召開 2 次校慶活動規劃協調會，討論決議校慶主軸標語為『活躍暨大·潮 24』，感謝各單位鼎力協助、共襄盛舉。校慶系列活動詳附件【[秘 1](#)】(見第 47 頁)，敬邀全體教職員工生踴躍參加。

圖書館

- 一、本館於 9 月份持續辦理 921 地震 20 週年紀念活動，自 9 月 2 日啟動「震殤 20，圖書館，現在，未來」主題展，內容有埔里鎮及本校圖書館地震時及震後重建的紀錄照片，記錄重建的歷程，也展示圖書館震後 20 年的成長過程，歡迎全校師生利用圖書館各項資源。
- 二、本館已於 9 月 11 日舉行《大地春回—走過 921，孫少英畫我家鄉》紀念藝術展開幕，並於 9 月 18 日舉辦《921 傷痕—孫少英素描集》再版新書發表講座，當日現場藝術家與本校師生的互動熱烈且感人。
- 三、延續 921 地震 20 週年系列活動，配合文書組於 10 月 3 日至 11 月 6 日辦理《跨越·共和—暨大 921 地震 20 週年檔案展》。
- 四、本館於 9 月份所辦理的《輕輕敲醒》新生學習活動均廣受好評。今年的《卷哥卷姊來開講》學習講座中，共計吸引 101 位學生參與，藉由學習績優的學長姊親自分享，迄今已辦理第四年，雖然今年度與社團博覽會時間重疊，仍吸引超過百名新生參與，且於講座結束後有多位學弟妹留於現場向學長姊另行請益，展現強烈學習動機。歷年參與人數，詳如附件【[館 1](#)】(見第 48 頁)。
- 五、配合校慶活動，本館預計於 10 月份與諮商中心、通識中心一同推出「超能力的人」系列活動，分享許多不平凡的人生故事。將於 10 月 14 邀請到著名的盲人律師：洪成昌先生，蒞館分享生命經驗，並於週一 fun 電影活動中，放映《證人》、《盲人律師》、《守護者聯盟》等電影，並舉辦主題書展，歡迎校內各位同仁蒞臨，為活動更添風采。
- 六、本館新增試用資料庫：空中英語教室影音典藏系統-每日頻道/主題頻道(試用期限至 10 月 15 日)，以及 TOEIC 多益全真試題、NEW TOEIC 應考特訓課程、越南語發音基礎課程(試用期限皆至 11 月 15 日)，歡迎校內同仁鼓勵各學院學生試用。使用路徑：圖書館首頁→電子資源→電子資源總覽→試用資源→點選欲試用之資料庫。
- 七、本館全力推廣大學部及碩、博班學生善用圖書館館藏與電子資源、專業資料庫等利用教育課程，自 108 年 1 月至 9 月 19 日學期中期間，已辦理 35 場 933 人次成效斐然，本館歡迎有需求的系所隨時提出申請。

- 八、為提升讀者服務品質，提供舒適之閱覽空間，近期進行館舍修繕措施如下：
- (一)本館於9月2日修理第一自修室的空調，以提供讀者舒適的學習空間。
 - (二)為因應開學，本館於9月9日檢查空調主機及各項排程設定，期能兼顧節能及讀者感受之舒適度。
- 九、資訊系統維護如下：
- (一)提供計中107學年度圖書館借閱統計資料上傳 OpenData 計劃網站，並修正105、106年度統計資料給計中更新。
 - (二)因應學校新增「管理學院學士班」，圖書館系統需新增系所代碼及門禁讀者檔之匯入。
 - (三)安排圖書館自動化系統廠商於9月25日到館維護。
 - (四)更新影印室掃描用電腦系統，檢測各項功能，目前可正常操作。
 - (五)有關國際處詢問51名大陸短期研修生及13位外國短期交流研修生的讀者檔是否順利匯入圖書館系統，經確認後已回覆國際處匯入作業正常無誤。
- 十、館藏採購、編目及相關業務：
- (一)7月24日至9月18日止，收到科技部專案用書中文圖書28種32冊，已完成編目、上架，歡迎全校師生多加利用。
 - (二)9月1日至9月18日止，計完成中、西文圖書、視聽資料179種279冊(含附件)編目加工作業，已上架提供全校師生使用。
 - (三)9月1日至9月18日止，採購展示用與讀者推薦中文圖書323種328冊、西文書15種15冊、視聽資料36種43片。
 - (四)9月16日，逐系電話提醒尚未回覆109年期刊及資料庫續訂調查的系所於9月20日前回覆，並已協助財金系、教政系新增推薦之資源進行詢價。
 - (五)9月18日完成108年華藝中文電子書50種驗收，歡迎連線圖書館首頁/電子資源總覽，查詢華藝數位華文電子書平台使用。

計算機與網路中心

- 一、本中心協助臺灣師範大學辦理108年度客語能力中級暨中高級認證，於9月17日至臺灣師範大學參與試區協調會議，確認試場場地及試務工作安排相關事宜，正式測驗將於108年10月26日舉行。
- 二、本中心已於9月17日完成教育部之要求配合行政院資通安全處填寫「資安現況調查」問卷，其調查內容包含單位資安經費、資安專職人力、已採購及預計採購之資安設備等現況調查。

三、依行政院資通安全處來函，需於9月30日前線上完成資安治理成熟度自評作業。依資通安全責任分級辦法之規定，本校屬於B級機關，故需依規定完成B級單位應辦事項，包含成立全校性資安推動組織、全校資訊系統盤點分級及投入資安專職人力資源等。資安治理成熟度自評作業分為策略、管理、技術幾個面向，一共有41個項目，每個項目需評比能力度及成熟度等級(等級0~5)，以利主管機關及本校主管瞭解資安各流程構面所達成之能力程度，並強化不足之構面。目前先由計中負責自評撰寫，因應資安法逐年嚴格的要求，建議校方落實成立全校性組織來推動。

環境保護暨安全衛生中心

- 一、本中心環保組業於9月6日、11日分別對僑生、僑生進行中心業務簡介，並宣導垃圾分類、垃圾袋使用、資源回收等內容。
- 二、本中心環保組業於9月15日完成108年第三次全校建築物周邊環境消毒作業。
- 三、本中心業於9月2日及3日完成108年度新生一般教育訓練及危害通識教育訓練，後續相關補課事宜已與各系所聯繫並轉知學生。
- 四、本中心業於9月10日日協助科技學院土木工程學系舉辦及關西大學觀摩團「綠色大學創意DIY」活動，總計15位師生參與，由中心同仁帶領解說及自然素材創作下，進行DIY的創作活動，讓學員體驗創作樂趣並進行校際交流。
- 五、本中心業於9月19日完成108年上半年作業環境監測及上網申報作業，監測結果均未超出法定標準值。
- 六、本中心業於9月20日完成108年優先管理化學品及管制性化學品上網報備與定期更新作業，優先管理化學品總計申報48項、管制性化學品總計更新1項。

人事室

- 一、教育部函轉中央選舉委員會108年8月23日中選人字第10800251191號函，有關編制內外人員於擔任選務工作人員核予公假及議獎情事，請依相關規定及本於管理權責衡酌妥處。查原行政院人事行政局(現為行政院人事行政總處)85年6月24日85局考字第19538號書函意旨，事先經服務機關(學校)推薦或同意擔任選務工作人員者，得依規定准予補假、敘獎。茲因中央選舉委員會接獲民眾反映編制外人員擔任選務工作人員，未獲服務機關學校核予公假及議獎等情。爰請各機關(構)學校處理同仁奉派擔任選務工作，

就「編制內」與「非編制內」人員核予公假及獎勵案件不一致之情形，依前揭規定本於管理權責妥處。

二、依本校教師聘任及升等評審辦法第 16 條教師申請升等，原則上每年辦理二次，並以八月一日及二月一日為升等日期，申請期限及審查程序照下列規定辦理：

申請次年二月一日升等者：

(一)九月底前：申請升等教師檢具升等資料向所屬系所中心提出升等之申請，由各系所中心檢送升等教師申請表至人事室，審查基本資格及著作資料，並召開教評會確認。

(二)十一月十五日前：各系所中心教評會就申請升等教師之研究、教學、輔導及服務項目評審，初審通過，檢附會議紀錄及初審有關資料送院教評會複審。

(三)十二月底前：院教評會就申請升等教師之研究、教學、輔導及服務項目評審，複審通過，檢附會議紀錄及複審有關資料送人事室簽陳校長後，彙提校教評會決審。

(四)一月底前：將各院推薦升等教師資料集中陳列，供校教評會委員參閱，並召開校教評會就申請升等教師之研究、教學、輔導及服務項目進行決審。

升等作業辦理時程無法依前項規定時，應簽請校長核准。

教師申請升等後，於系、所、中心將著作送外審前，申請人得以書面撤回其升等申請。未於上開期間申請撤回者，不予受理。

提送各級教師評審委員會審議之著作，應前後一致，送審期間不得變更。

教師申請以博士學位升等助理教授或舊制講師申請以博士學位升等副教授者，得以其學位論文替代專門著作辦理著作外審。

三、法令宣導：

(一)考試院 108 年 1 月 16 日考臺組貳一字第 10600096801 號令修正「職系說明書」及「職組暨職系名稱一覽表」，自 109 年 1 月 16 日施行；銓敘部及考試院配合修正「專門職業及技術人員考試及格人員得轉任公務人員考試類科適用職系對照表」，並於 108 年 9 月 12 日會銜發布，自 109 年 1 月 16 日生效。請協助轉知所屬公務人員。

(二)監察院函釋有關公職人員利益衝突迴避法施行細則第 25 條第 3 項所定「核定同意補助時，應即副知監察院」，僅指「禁止其補助反不利於公共利益且經補助法令主管機關核定同意之補助」之情形。(教育部 108 年 9 月 16 日臺教政(一)字第 1080134284 號函轉監察院 108 年 9 月 11 日院台申貳字第 1081832688 號函)

上開函釋摘述如下：公職人員利益衝突迴避施行細則第 25 條第 3 項規定：「補助法令主管機關依本法第 14 條第 1 項但書第 3 款規定核定同意補助時，應即副知監察院。」究其原意，係指特定補助情況特殊，既非「基於法定身分依法令規定申請」（例如公教人員之子女教育補助、結婚補助等），亦無從「依法令規定以公平公開方式辦理」，則補助法令主管機關審酌禁止其補助反不利於公共利益，於核定同意補助後，應將該核定同意情事副知監察院，以利公告周知。該項規定並無要求各補助法令主管或執行機關於所有補助核定時，須一律副知監察院之意。

主計室

- 一、行政院主計總處修訂「發現疑涉貪瀆不法案件複式通報表」下載途徑，並規定各級主計機構應加強財務控管及會計審核，發現違反預算、會計法規或審計報告所列異常案件，如有疑涉貪瀆不法情事，應主動通知政風單位瞭解查察，同時以複式通報表儘速通報上一級主計機構及中央政府一級主計機構，並副知行政院主計總處。
- 二、教育部為應業務需要，請各校查填下列調查表：
 - (一)「100 至 107 年度教育部專案補助計畫調查表」。
 - (二)「109 年度各國立大學可用資金調查表」。
 - (三)「預(決)算及會計報表公布情形調查表」。
 - (四)「109 年度國立大專校院提撥學雜費收入作為獎助學金調查表」。
 - (五)「103-108 年各類規費收入金額、變化趨勢等調查表」。上述資料已依規定查填回復。
- 三、本校 109 年度業務計畫及收支預算案報告(口頭報告)已依規定於 9 月 12 日傳送教育部統一彙送立法院教育及文化委員會。
- 四、行政院主計總處擬研議修正「政府支出憑證處理要點」，囑各校依修正草案總說明及對照表提供意見；已依規定查填並回復。
- 五、行政院主計總處擬研議修正「國內出差旅費報支要點第 5 點、第 8 點及第 2 點附表」，囑各校依修正草案對照表提供意見；已依規定查填並回復。

稽核人員

- 一、109 年度財務規劃報告書正進行彙整與撰寫中，請各單位務必於 10 月 4 日前提提供相關資料，以彙整送交校長核定，感謝各單位配合。

人文學院

一、人文學院各系/學程辦理之活動

- (一)本校 108 學年度第 1 學期大一國文語文能力測驗(前測)已順利於 9 月 25 日舉辦完成。
- (二)本校第 18 屆水煙紗漣文學獎圖文獎得獎作品〈癮〉、〈向死而生〉2 篇，於 108 年 9 月 9 日、9 月 10 日刊登於聯合副刊。
- (三)本院中文系於 10 月 1 日邀請阿潑老師(多次獲報導文學獎、促轉會研究員)演講，講題為「透過寫作，向世界發問」。
- (四)本院外文系於 108 年 10 月 14 日(一)邀請林季蓉小姐(南一書局企業股份有限公司/英語編輯)、葉俊成先生(旗訊數位股份有限公司/主編)，以及王翊珊小姐(中華郵政/櫃檯業務人員)演講，講題為「一起走花路吧！外文「促淘」多！(一)(二)(三)」。
- (五)本院華文學程於 108 年 9 月 26 日(四)至 9 月 27 日(五)邀請香港城市大學翻譯及語言學系劉美君教授兼系主任蒞臨演講，講題為「中文教學與應用網站資源的建構」、「中文語法有什麼道理？」、「中文動詞詞彙與意網與中文教學」。

二、本院 USR 團隊工作報告如下：

- (一)9 月 20 日與埔里基督教醫院共同接待輔英科技大學長照 USR 團隊參訪交流。
- (二)9 月 20 日與忠孝國小辦理中年級生命教育課程，透過繪本導讀認識高齡長照相關知識與議題。
- (三)9 月 25 日與愚人之友基金會共同辦理社區長輩生命繪本課程，帶領社區長輩回顧生命故事。
- (四)9 月 28 日與愚人之友基金會共同辦理慢性病自主管理團體聚會，提升社區民眾對於慢性病自主管理的相關知識。
- (五)9 月 30 日協助接待日本參訪團，分享本校地方創生推動經驗。

管理學院

一、重要推動事項

- (一)本院國企系大四生謝宜蓁、游郁慈及楊展綸參與 2019 Young HPV Fighters 全國校園創意競賽，於 108 年 9 月 7 日(六)決賽中脫穎而出，榮獲第二名佳績，除了獲得 7 萬元競賽獎金外，也補助至新加坡來回機票及住宿，代表台灣參加及觀摩 Spikes Asia 亞洲創意節。
- (二)本院 EMBA 於 108 年 10 月 24 日(四)晚上 7 時，於台中市南屯區文心

南路 99 號(女兒紅婚宴會館)辦理專題講座，邀請國立台灣大學大氣科學系陳泰然名譽教授擔任本次講者，歡迎在校同仁共同參與。

二、一般活動

- (一) 本院財金系於 108 年 9 月 9 日(一)中午 12 時至下午 1 時，辦理碩士班新生座談會，地點於管 212 教室。由張眾卓系主任主持向學生介紹系所、講解碩班修課規定及認識學長姐，並歡迎大家加入財金系大家庭，共計參加人數 11 人。
- (二) 本院國企系於 108 年 9 月 11 日(三)下午 2 時至 4 時，舉辦國際企業學系 1073 暑期企業實習分享會，地點於管 226 教室。透過學長姐的經驗分享，讓學生深入體驗各產業的工作內容與價值，更快掌握自我實習目標，共計參加人數 59 人。
- (三) 本院國企系於 108 年 9 月 12 日(四)中午 12 時至下午 1 時，舉辦 108 學年度國企系輔系雙主修暨學分學程說明會，地點於管 427 教室。讓同學充份了解修讀本系輔系雙主修、學分學程相關辦法，並邀請學長姐分享修課經驗，共計參加人數 45 人。
- (四) 本院經濟系於 108 年 9 月 18 日(三)下午 1 時至 3 時 30 分，舉辦制服日抽直屬活動，透過學長姐傳承，讓學弟妹能有直屬學長姐指導。
- (五) 本院資管系於 108 年 9 月 21~22 日(六~日)舉辦 112 級宿營，預計參加人數 100 人，藉此增進學生間的情誼。
- (六) 本院觀餐系於 108 年 9 月 17 日(二)辦理碩士班迎新活動，地點為約定幸福餐廳。當天戴有德系主任、楊明青老師及丁冰和老師出席勉勵新生，共計參加人數 25 人。
- (七) 本院觀餐系系學會於 108 年 9 月 18 日(三)舉辦抽直屬活動，地點於管 371 教室，共計參加人數 90 人。
- (八) 本院新興產業策略與發展博士學位學程於 108 年 9 月 11 日(三)中午 12 時，辦理 108 學年度秋季班緬甸籍新生學科能力測驗(口試)，地點於管 255 教室，並於會後進行新生座談，以了解學生來台就學之需求。
- (九) 因應國立暨南國際大學 108 學年度校慶運動會暨系列活動，本院 EMBA 境內班於 108 年 10 月 6 日(日)參與通識教育中心體育組辦理之慢速壘球友誼賽，由本校教職員與 EMBA 境內班學生各組一隊進行比賽，以促進師生情誼交流及培養運動風氣。

科技學院

一、重要推動事項

- (一) 本院土木系大地組(陳皆儒副教授、林怡資博士候選人)於 108 年 9 月 10 日邀請日本關西學院大學一行師生(城下英行教授與 12 位同學)到校進行學術交流，透過此國際交流藉以增加合作之機會，開拓系上學生之國際視野。
- (二) 本院電機系與南寧師範大學合作案(廣西專班)，108 學年度交換生將於 108 年 9 月 21、22 日到校，預定於 9 月 23 日開始上課，本學年度到本系上課之學生人數為 23 人。
- (三) 新加坡南洋理工學院於 108 年 9 月 30 日至 12 月 21 日期間，將有 7 名交換生至本院電機系實習，實習指導教授有電機系李佩君主任、林繼耀教授及郭耀文教授各分別指導 2 名學生，許孟烈教授指導 1 名學生。

二、科技學院各系辦理之專題演講

- (一) 資訊工程學系於 108 年 9 月 18 日邀請關西大學 Professor Mitsunori Matsushitau 演講，主題為「Learning Japanese with Manga」(地點：科一 235)。
- (二) 資訊工程學系於 108 年 9 月 20 日邀請朝陽科技大學資訊管理系洪朝貴副教授演講，主題為「複利成長的電腦學習策略」(地點：科一 235)。
- (三) 電機工程學系於 108 年 9 月 19 日邀請本校應光系黃俊穎助理教授演講，主題為「The applications of nanomaterials for optoelectronic devices」(地點：科一 235)。

三、一般活動：

- (一) 本院資訊工程學系於 108 年 9 月 3 舉辦新生之夜，藉由此次活動，促進大一新生互相認識及凝聚同學們之間的感情。
- (二) 本院土木系研學會於科技二館 514 教室舉辦迎新茶會，活動中除了聯繫各組間之感情外，更由個別領域五個組分別推派代表競選 108 年度研學會會長，選舉結果由環工組碩一生陳冠庭獲選。
- (三) 本院電機系於 108 年 9 月 18 日辦理 108 學年度學士班自我探索系列活動-大四學分檢核說明會，計有 40 人參與。
- (四) 本院應化系於 108 年 9 月 1 日在科二 416 室舉辦 108 學年度親師座談會，由系主任簡介應化系及課程規劃，並與家長們進行交流，期能有助於應化系新生對於學校環境及本系課程學習之適應。

- (五) 本院應化系於 108 年 9 月 3 日由系學會主導舉辦新生迎新晚會，藉此活動增進新生彼此間的認識及融入系上的生活。
- (六) 本院應光系於 108 年 9 月 1 日在科四 404 室舉辦 108 學年度親師座談會，向與會之新生及家長們簡介應光系及課程規劃，並與家長們進行交流，期能有助於應光系新生對於學校環境及本系課程學習之適應。
- (七) 本院應光系於 108 年 9 月 3 日舉辦新生迎新晚會，藉此活動，增進新生彼此間的認識及融入系上的生活。
- (八) 本院應光系於 108 年 9 月 23 日及 24 日在科四館二樓中庭舉辦 108 學年度學士班專題海報競賽，並邀請全系教師共同進行評比。
- (九) 本院應光系系學會於 108 年 9 月 25 日在科四 114 室舉辦期初大會，並邀請系上師生們共同參與，藉此增進彼此間的互動與經驗分享。

教育學院

- 一、本院國比系於 9 月 19 日及 9 月 26 日辦理「2019 年海外志工與國際實習分享會」，志工分享為泰北磐石文化志工團、柬埔寨村莊婦女學齡前兒童陪讀技巧培力志工團及越南胡志明市兒童繪本閱讀志工，共 3 團；國際實習方面為泰北萊掌村華語教學及社區營造實習、紐西蘭鳳興書院長期實習、泰國清邁 KMUTT 社會責任工作實習、澳洲牛頓文教實習、柬埔寨 NGO 與社區發展實習及越南胡志明市外館實習等 6 批。
- 二、本院教政系蔡金田主任於 9 月 16 日出席國家教育研究院偏遠學校教育計畫諮詢會議。
- 三、本院教政系林松柏老師於 9 月 17 日出席教育部國民及學前教育署 108 學年度第 1 學期參與高級中等教育階段非學校型態實驗教育學生與學校擬定合作計畫第 6 次審查會議。
- 四、本院教政系於 9 月 27 至 29 日舉辦學士班 112 級迎新宿營活動，透過二天一夜迎新活動帶領學弟妹認識埔里生活圈，同時也增進各年級間的認識，協助新生融入校園生活。
- 五、本院教政系畢業系友於 108 年公務人員高考三級暨普通考試金榜題名，104 級學士班胡幸玟、107 級學士班周家琦、白孟桓考取高等考試三級教育行政、劉培儀高普雙榜，考取高等三級暨普通考試教育行政、第 22 屆碩士班張晨芳考取普通考試教育行政。
- 六、本院諮人系於 9 月 28 至 29 日於桃米樂活森林露營農場舉辦學士班迎新宿

營，透過活動帶領新生認識暨大及生活圈、增進同學間情感，協助新生適應大學新生活。

- 七、本院課科所於 9 月 26 日邀請弘光科技大學潘世尊教務長為我們專題演說--「為什麼選擇行動研究?--教育實踐與理論的一種關懷和視野」，歡迎大家共襄盛舉。
- 八、本院課科所於 10 月 1 日安排蘇華院總監(LiveABC 互動英語教學集團教育培訓總監/世新大學資管系兼任專技助理教授/台北科技大學兼任助理教授) 專題講座，講演「數位語言教學的發展與趨勢-產業論述」。
- 九、本院課科所於 10 月 1 日下午 3 時，邀請埔里國中蔡忠義教師，為本所師生演說—「自造教育的現況與問題探討」。
- 十、教育學院 USR 計畫報告

- (一) 福興社區福興小學堂於 9 月 15 日正式開課，將於每週一、三、五晚上六點半至八點半進行課輔，持續關注鄉村學童學習情況，此外每兩週將進行 1 次童軍課程，增進學童多元學習機會。
- (二) 9 月 17 日與大坪頂合成社區討論本學期遠距教學事宜，本學期將於每週一、三晚上六點半至八點半進行遠距課輔，並新增加 5 名學童參與名額，經費方面除原有 USR 經費，合成里亦將支持經費，擴大學童學習利基。
- (三) 教育學院 USR 計畫團隊 9 月 20 日與博幼基金會、良顯堂基金會、蒙愛教會、福興社區發展協會、金逢源開發公司等單位簽署合作意向書，正式啟動第二期 USR 計畫的組織作業。
- (四) 福興小學堂於 9 月 28 日至 29 日假苗栗星月大地辦理童軍露營，共有 18 名學童參加，將透過戶外露營與體驗教育方案，提供學童更加不同的學習可能性。

通識教育中心

- 一、本中心 108 年 9 月 25 日(三)於方形劇場舉辦通識講座，邀請台灣大學建築與城鄉研究所陳亮全教授蒞校演講，講題為「從 921 集集地震談台灣的災害防救」。
- 二、本中心 108 年 10 月 2 日(三)於方形劇場舉辦通識講座，邀請大陸委員會陳明祺副主委蒞校演講，講題為「話說兩岸-近期兩岸及國際情勢與挑戰」。
- 三、本中心執行高教深耕 A-2 子計畫，並於暑假期間定期召開會議，研議碩士

學位學程相關規劃(每兩週召開一次會議)。規劃進度簡要說明如下：

(一)學程命名：鄉村發展與社會實踐碩士學位學程。

(二)畢業學分規劃：30 學分。

(三)課程架構規劃：

1、必修課程(12 學分)：方法學、理論、導論式課程、專題研討、論文。

2、必選修課程(6 學分)：實習與實作。

3、選修課程(12 學分)：以文化、產業、生態與社會等四個領域規劃專題式課程，各領域至少 6 門課。

(四)有關碩士學位學程、碩士在職學位學程申請程序需再研議。

四、本中心推展 R 立方青年返鄉創新實務學程，自本學期(108-1 學期)調整課程架構、課程議題面向以及課程規劃。本學期開設課程數共計 27 門，修課人數 779 人。

五、本中心執行高教深耕 B-1 子計畫，已規劃 108-1 學期 R 立方+系列講座，場次如下：

(一)9 月 27 日，理容院哈司托創辦人曾敬淳，講題為「從台南老理容院出發-重返昔日老紳士的日常」；

(二)10 月 17 日，金魚。厝邊負責人彭仁鴻，講題為「從青年返鄉到地方創生-頭城老街文化藝術季案例分享」；

(三)11 月 14 日，黃名毅攝影生活工作室負責人黃名毅，講題為「我們地方的故事」；

(四)11 月 21 日，嬉遊境空間構築工作室負責人林鍵樺，講題為「在地深耕青年力-從社區營造到社區營運」；

(五)12 月 5 日，里山生態有限公司負責人林志遠，講題為「生態旅遊與地方創生」。

六、本中心協助招生組「高教深耕計畫-弱勢學生營隊」活動規劃與辦理，活動時間預計於 108 年 11 月 9 日辦理。本活動主軸為 R 立方學程的推廣與認識，透過到校參訪、走入實踐場域，經由講師及導覽人員的解說讓高中學子可以進一步認識和感受到埔里地方特色、青年返/留鄉的重要性；同時，對於本校治學環境與理念，亦有更深的了解與體認。活動規劃包含：說明本校相關就學協助資訊、校友埔里創業經驗分享、青年留/返鄉議題；以及新農業、生態旅遊、地方昆蟲產業與生物多樣性之場域見學體驗。

七、本中心於 108 年 10 月 5 日辦理「108 學年度校慶運動會」，上午時段辦理趣味競賽，下午為男女大隊接力，預計 21 個系所報名參加，敬請各系所主

任、師長蒞臨指導。

- 八、本校公行系女子壘球運動績優生於9月24日至29日，於上海市參加「2020東京奧運女子壘球亞太地區奧運資格賽」，此次國家代表隊共計15人，南投縣籍共計9名，其中5名為本校選手，將為國家爭取亞太區唯一參賽東京奧運門票。

東南亞研究中心

一、期刊編輯會議、東南亞語言教育中心

- (一)本中心於9月18日召開東南亞研究中心暨《台灣東南亞學刊》108學年度第一次例會，由陳佩修中心主任主持，討論學刊出版及編輯檢討；本中心將回應中央研究院亞太研究中心之提議，將討論及評估本學刊與該中心出版「亞太研究論壇」之合作事宜。
- (二)本中心於9月11日召開執行教育部「東南亞語言教育計畫」之東南亞語言教育網路平台建置與東南亞語言教師人才資料庫建置會議，系統近期即將上線服務。

二、主任、組長在外活動

- (一)本中心陳佩修中心主任於9月20日出席財團法人商業發展研究院舉辦之新南向人材策略座談會，就臺灣東南亞語言教育與人材培育之現況提出引言報告。
- (二)本中心劉堉珊組長於9月11日於中研院民族所進行專題演講，講題為「印度流亡藏人中苯教信仰者的邊緣化處境與跨國再遷移」。
- (三)本中心劉堉珊組長於9月11日出席人類學年會發表論文(張維安、劉堉珊、劉瑞超)「回到未來的浪漫臺三線」。
- (四)本中心趙中麒組長於9月17日舉行本校執行教育部「探戈 w/ 保羅大叔敘事力計畫」108學年度第一次例會。
- (五)本中心張春炎組長於9月20日舉行「新南向學術聯盟計畫」東南亞研究跨領域專刊工作坊之籌備工作會議。
- (六)本中心趙中麒組長於9月23日拜會華碩基金會，商討本校東南亞學系巴里島志工團申請再生電腦以寄送巴里島暑期志工合作組織相關事宜。
- (七)本中心趙中麒組長於9月26日出席教育部青發署「原住民青年公共參與」會議擔任與談人。

語文教學研究中心

- 一、108 學年度大一新生英文能力前測，已於第 2 周施測完畢，測驗結果將與 108-2 學期末實施之後測結果作為對照，以見學習成效。
- 二、108 學年度之「英檢獎勵金」及「英文免修申請」已開始受理申請，截至目前各有 13 位及 53 位學生提出申請。
- 三、「第 60 期外語天地推廣班」課程已於 9 月 16 日(一)開始，本期共開設 10 門課程，歡迎本校教職員生踴躍參加課程。
- 四、108 學年度精進班教學助理面試已於 9 月 12 日(四)順利辦理完畢，精進班助教將於授課老師討論教學內容，助教課程將於第三週開始。

師資培育中心

- 一、本中心於 108 年 9 月 10 日(二)中午 12:00~13:00 辦理 108 學年度教育學程新生選課暨卓獎生甄選說明會，地點在本校綜合教學大樓 B 棟 204 教室，由師培老師們向教育學程新生說明修習教育學程之規定及注意事項。
- 二、本中心於 108 年 9 月 12 日(四)中午 12:00~13:00 辦理 108 學年度第一次專門課程認證會議，地點在本校綜合教學大樓 B 棟 205 教室，由師培老師們討論同學所提出之課程是否能認證。
- 三、本中心於 108 年 9 月 16 日(一)下午 13:00~15:00 辦理教育部卓越師資培育獎學金甄選，地點在本校綜合教學大樓 B 棟 204、205 教室，甄選結果正取 3 名分別為羅立宇、陳冠傑、陳毅瑄。
- 四、本中心於 108 年 9 月 23 日(一) 辦理 108 學年度第 1 學期實習教師第 1 次返校座談，邀請今年考上台中市立文華高中國文科教師的柳品如學姐回來與 1081 實習生分享教師甄試考試經驗，時間為下午 15:00~17:00，地點於本校綜合教學大樓 A202 教室。

原住民族文化教育暨生計發展中心

- 一、本中心邱韻芳中心主任、謝景岳組長、陸家賢專任助理及古珮琪專任助理於 108 年 9 月 19 日(四)至本校辦理「原來喜歡你」暨大原民生期初交流活動。
- 二、本中心邱韻芳中心主任於 108 年 9 月 21 日(六)至台中文化部文化資產園區，參加第二屆「原住民族重點學校新校園運動」績優學校評選。
- 三、本中心莎瓏·伊斯哈罕布德組長於 108 年 9 月 23 日(一)受邀至成大倫理審查委員會擔任審查委員。

- 四、本中心謝景岳組長於 108 年 9 月 23 日(一)受邀至苗栗縣政府地方博物館期中審查擔任審查委員。
- 五、本中心邱韻芳中心主任於 108 年 9 月 23 日(一)至台灣大學參加「原住民族空間規劃與發展策略」研討會。
- 六、本中心邱韻芳中心主任及古珮琪專任助理於 108 年 9 月 27 日(五)至教育部參加區域原資中心工作會議。
- 七、本中心邱韻芳中心主任於 108 年 9 月 28 日(六)至中研院參加 2019 人類學年會，擔任發表人與評論人，發表文章：「從族裔『飛地』到校園『異托邦』-大學原住民專班的發展與限制」。
- 八、本中心謝景岳組長 108 年 9 月 28 日(六)至 29 日(日)至中研院參加 2019 人類學年會擔任評論人。
- 九、本中心 108 年 9 月 28 日(六)至 29 日(日)與布農族東群部落學校原住民族教育中心於本校辦理「暨情於農」布農族文化工作坊活動，由中心邱韻芳主任及陸家賢專任助理帶領本校 20 位原民生參與活動。
- 十、本中心邱韻芳中心主任於 108 年 9 月 30 日(一)以原民會 108 年部落活力計畫陪伴顧問身份，到苗栗縣蘇魯部落進行每月例行訪視。
- 十一、本中心古珮琪專任助理及陸家賢專任助理於 108 年 10 月 1 日(二)至本校原民中心辦理「原青出走，國際線交流」原青國際交流分享會活動。

前瞻性高科技研究中心

- 一、為配合執行 108 年度教育部大學社會責任實踐計畫(C 類)-營造綠色水沙連-智能 x 減污 x 循環計畫，執行團隊以訪談、社區拜訪、建立網路群組交流平台、邀請專家演講分享經驗及辦理培訓課程等活動，逐步推動本校實踐社會責任。9 月 7 日至 9 月 28 日止，已完成執行活動詳如下：
 - (一) 科院 USR 團隊將於 9 月 7-8 日兩日進行鯉魚潭風景區、蜈蚣社區發展協會共同舉辦生態觀察活動。
 - (二) 科院 USR 團隊預計 9 月 21 日與協力新故鄉共同辦理希望專車活動，20 年來，暨大陪伴桃米社區一路走過，相輔相成，一同成就社區發展的榮景，一同建構社區共識凝聚、推廣生態旅遊及自然與人文資源調查、培訓解說員。桃米社區及新故鄉基金會將辦理生態共和祭，呈現 20 年來落實社區自然保育及生態旅遊的成果展現，我們暨大仍持續扮演著跨域合作角色，科院 USR 計畫希望暨大的師生(尤其是新生)能夠

一同了解桃米社區的營造歷程、社區居民對自然環境態度以及參與社區環境行動之行為意向及行為，其生態社區之發展模式，做為暨大生對其社區參與及大學社會責任之第一步，將協助社區進行生態共和祭活動校內活動宣傳及辦理「前進桃米 921 希望專車活動」和桃米社區及新故鄉基金會一同盛大生態共和祭活動。

(三) 科院 USR 團隊將與安衛中心共同主辦 9 月 23~28 日的環境教育周活動，預計將分為五大主題進行環境教育的宣傳。並將選擇校內場域進行成果展示。

(四) 科院 USR 團隊預計 9 月底啟動「我的家鄉我的心河流」願景計畫，預計號召埔里在地生態保育巡守隊、同聲里河川巡守隊、水圳與環境踏查課程修課學生及周邊鄰近學校師生進行「枋城大排淨溪」活動，另亦邀請特生中心葉明峰博士進行河川生態認識活動，整體計畫預計至少 200 人參與，將有助於提升埔里在地水知識及公民意識的深化。

二、為配合執行 108 年度科技部智慧科技於農業生產之應用專題研究計畫-「應用智慧監控與資源循環技術優化筴白筍生產環境」，執行團隊以訪談、建立網路群組交流平台、邀請專家演講分享經驗等活動，逐步推動智慧農業計畫。

9 月 9 日至 9 月 16 日，已完成執行活動詳如下：

(一) 9 月 9 日(一)，召開智慧農業會議討論新年度計畫運作。

(二) 9 月 12 日(四)，科技部智慧農業計畫子計畫主持人陳谷汎教授指派土木系專任助理蔡峻福與農民進行茭白筍問題的探討。

(三) 9 月 16 日(一)，科技部智慧農業計畫子計畫主持人陳谷汎教授指派土木系專任助理蔡峻福與農民協調農務數據的紀錄方法。

校務研究中心

一、本中心根據本校 107 入學學士班學生，參與教育部「大專校院就業職能平台」(UCAN)中職業興趣診斷調查，進行統計分析，分析結果如附件(附件於會議中發送)請酌參。

二、本中心林志忠主任於 108 年 9 月 27 日前往國立屏東大學，參加「2019 南區大專校院校務研究推動策略聯盟成果展」。

三、本中心近期已向學務處生輔組提取 1062-1072 學期「學生申請學雜費減免」、「弱勢助學金」，及「復原力獎助學金」，後續將進行資料整理、建檔與分析。

- 四、本中心協助通識中心進行「106-107 學年度學士班畢業生參加通識講座情形之統計分析」。

水沙連人文創新與社會實踐研究中心

- 一、108 年 9 月 4 日(三)，南投縣國姓鄉公所召開「國姓品牌推動小組第六次會議」，本校參與人：鄭健雄研發長、梁鎧麟專案助理教授與朱柏勳組長
- 二、108 年 9 月 6 日(五)，潘寶鳳專案經理協助人文學院 USR 團隊接洽忠孝國小與守城社區食農教育合作案。
- 三、108 年 9 月 9 日(一)，江大樹中心主任與張力亞組長參與教育學院 USR 內部提案討論會議；11 日(三)與 17 日(二)參與通識中心團隊場次；12 日(四)參與管理學院場次。
- 四、108 年 9 月 11 日(三)，本校與大埔里地區觀光發展協會合辦之「大地春回—走過 921，孫少英畫我家鄉」藝術展於本校圖書館開展，展期至 10 月 31 日(四)止。新聞：<https://www.cna.com.tw/postwrite/Detail/260448.aspx#.XYH-MigzZPY>
- 五、108 年 9 月 12 日(四)，張力亞組長、觀餐系蔡宗伯助理教授、新興產業學程童靜瑩博士候選人與日本信州大學產學官連攜・地域總合戰略推進本部林靖人本部長視訊會議，討論 2 校簽訂合作協議與 USR 項目具體合作項目與時程；9 月 18 日(三)信州大學校務會議通過簽署案，2 校國際處刻正執行 MOU 簽訂工作；信州大學副校長團隊預計於 12 月 2 日(一)來訪暨大進行工作坊交流。
- 六、108 年 9 月 16 日(一)，江大樹中心主任與張英陣主任代表本校參與「中部地區大學社會責任計畫跨校聯盟」備忘錄簽約儀式。參與的學校有：中國醫藥大學、南開大學、弘光科技大學、東海大學、逢甲大學、國家體育運動大學、靜宜大學與本校。
- 七、108 年 9 月 16 日(一)，江大樹中心主任、李瑞源博士後研究員與潘寶鳳專案經理接待南投縣政府文化局推廣科張育全科長、簡志育科員，討論文化部「國家文化記憶庫計畫」委託案事宜。
- 八、108 年 9 月 18 日(三)，南投縣仁愛鄉公所召開「仁愛星空山城創生計畫共識會議」，本校參與人：曾永平總務長、應光系陳祥系主任、觀餐系吳淑玲副教授、人社中心張力亞組長與陳嘉霖博士後研究員。
- 九、108 年 9 月 19 日(四)，正瀚生技股份有限公司吳正邦董事長拜訪蘇玉龍校

長、江大樹中心主任，討論產學合作與合作協議簽訂事宜。

- 十、108 年 9 月 20 日(五)，本中心與新故鄉文教基金會合辦「跨越·共和—921 地震 20 週年國際研討會」。江大樹中心主任擔任「復原·創生」場次主持人，本校社工系黃彥宜教授、土木系陳皆儒副教授、通識中心張力亞助理教授與彭國棟兼任副教授皆參與發表。
- 十一、108 年 9 月 21 日(六)，暨大空污志工參與「九二一地震 20 周年生態共和祭」進行空污闖關宣導。
- 十二、108 年 9 月 26 日(四)，李瑞源博士後研究員與黃資媛專案經理受邀至長庚科大分享暨大在地實踐經驗與空污減量行動。
- 十三、108 年 10 月 2 日(三)，本中心與南投縣政府合辦「南投縣 108 年度學習型城市地方創生培力共學工作坊」，本校孫同文行政副校長、諮人系吳明烈教授、觀餐系戴有德教授與本中心張力亞組長分任主持、分享與與談人。

暨大附中

- 一、9 月 20 日校內辦理「921 大地震 20 週年紀念活動」，有當年一起扛起鞏固校園教育使命的 11 位資深師長，由校長頒發感謝狀；並由退休主任為大家分享當時發生在學校的感人故事等系列活動。
- 二、9 月 29 日辦理 108 學年度第一學期親師座談會暨親職教育講座，家長參加踴躍。此座談會配合 108 課綱，針對高一家長做新課綱及學生學習歷程說明；另辦有親職教育講座、班級親師座談會。
- 三、9 月 30 日金龍扶輪社到校頒贈助學金。金龍扶輪社在民國 88 年 921 大地震起捐助附中學子，每學期 20 位向學弱勢學生，扶弱濟貧的愛心不間斷至今已達 20 年頭。(因 9 月 30 日米塔颱風，台北市休假，本活動將另約時間辦理。)

參、討論事項

案號：第 1 案

提案單位：語文教學研究中心

案由：擬具「國立暨南國際大學語文教學研究中心語言教室使用與管理辦法」第三條修正案，提請審議。

說明：

- 一、因同學近期對於費用之收取多有不同意見，例如：大四方首次使用語言教室之學生，反映僅使用一年便要與使用四年之大一學生繳交相同

費用，似有不公之情況，故擬調整收費辦法，以達公平原則及鼓勵同學使用語言設備，增進語言學習意願之宗旨。

二、本案業經語文教學研究中心 107 學年第 2 學期第 3 次業務暨教學會議決議修正。

三、檢附「國立暨南國際大學語文教學研究中心語言教室使用與管理辦法」第三條修正草案對照表及修正後全文，詳如 [第 1 案附件【見 49-51 頁】](#)，請卓參。

決議：

- 一、本案緩議，請秘書室協助瞭解議案內容並修正文字後，再提會討論。
- 二、下次提案時，請提案單位主管林為正中心主任親自與會說明。

肆、臨時動議 (無)

伍、主席結論及提示事項

一、有關本校本學期學生人數減少乙事，應首重強化碩士班招生，因招生情況若不理想教育部將逐年檢討，必將影響本校碩士班名額分配，故系所碩士班招生如有逐年不盡理想的情況，應慎重考慮退場；另有關休退學比例過高，請各系所主任及導師加強關心與輔導學生的學習狀況。

二、本校今年首次辦理全英語授課海外精進專案，共有 15 名專任教師已於 8 月 4 日至 24 日前往美國加州大學聖地亞哥分校(University of California, San Diego)完成專案進修，後續將請教務處統計，自本學期起參與專案進修教師之全英語課程開授情形。

陸、散會 (上午 10 時 50 分)

《業務報告》附件【教1】

107 至 108 新生註冊率(只含境外外加名額 108.09.24) (1/4)

院別	系所名稱	107新生(含境外外加名額)			107新生(不含外加名額)			備註	108新生(含境外外加名額)			108新生(不含外加名額)			備註
		註冊人數	招生人數	註冊率	註冊人數	招生人數	註冊率		註冊人數	招生人數	註冊率	註冊人數	招生人數	註冊率	
	學士班														
人文學院	中文系	51	54	94.44%	45	48	93.75%		49	50	98.00%	47	48	97.92%	
	社工系	53	58	91.38%	43	48	89.58%		49	50	98.00%	47	48	97.92%	
	外文系	56	58	96.55%	46	48	95.83%		54	56	96.43%	46	48	95.83%	
	歷史系	48	52	92.31%	44	48	91.67%		44	50	88.00%	42	48	87.50%	
	公行系	50	54	92.59%	49	53	92.45%		50	53	94.34%	50	53	94.34%	
	東南亞系	43	46	93.48%	42	45	93.33%		43	46	93.48%	42	45	93.33%	
教育學院	國比系	45	46	97.83%	44	45	97.78%		48	49	97.96%	44	45	97.78%	
	教政系	46	47	97.87%	44	45	97.78%		45	46	97.83%	44	45	97.78%	
	諮人系-諮心組	28	28	100.00%	20	20	100.00%		24	25	96.00%	19	20	95.00%	
	諮人系-終發組	20	21	95.24%	19	20	95.00%		20	21	95.24%	19	20	95.00%	
管理學院	經濟系	55	62	88.71%	53	60	88.33%		57	58	98.28%	56	57	98.25%	
	國企系	66	70	94.29%	51	55	92.73%		56	60	93.33%	49	53	92.45%	
	資管系	53	58	91.38%	50	55	90.91%		56	56	100.00%	53	53	100.00%	
	財金系	63	65	96.92%	58	60	96.67%		55	58	94.83%	54	57	94.74%	
	觀光餐旅系-餐旅組	39	40	97.50%	24	25	96.00%		37	39	94.87%	23	25	92.00%	
	觀光餐旅系-觀光組	33	34	97.06%	24	25	96.00%		25	28	89.29%	22	25	88.00%	
	管院學士班								29	30	96.67%	29	30	96.67%	
科技學院	資工系	53	55	96.36%	48	50	96.00%		53	55	96.36%	48	50	96.00%	
	土木系	47	52	90.38%	45	50	90.00%		46	51	90.20%	45	50	90.00%	
	電機系	63	66	95.45%	61	64	95.31%		64	65	98.46%	63	64	98.44%	
	應化系	51	54	94.44%	47	50	94.00%		48	50	96.00%	48	50	96.00%	
	應光系	49	50	98.00%	49	50	98.00%		47	50	94.00%	47	50	94.00%	
學士班小計		1012	1070	94.58%	906	964	93.98%		999	1046	95.51%	937	984	95.22%	

《業務報告》附件【教1】

107 至 108 新生註冊率(只含境外外加名額 108.09.24) (2/4)

院別	系所名稱	107新生(含境外外加名額)			107新生(不含外加名額)			備註	108新生(含境外外加名額)			108新生(不含外加名額)			備註
		註冊人數	招生人數	註冊率	註冊人數	招生人數	註冊率		註冊人數	招生人數	註冊率	註冊人數	招生人數	註冊率	
	碩士班														
人文學院	中文系	5	10	50.00%	5	10	50.00%		5	6	83.33%	5	6	83.33%	扣重新入學1
	社工系	22	24	91.67%	22	24	91.67%		20	24	83.33%	20	24	83.33%	
	外文系	4	7	57.14%	3	6	50.00%		1	4	25.00%	1	4	25.00%	
	歷史系	1	6	16.67%	1	6	16.67%		3	5	60.00%	2	4	50.00%	
	公行系	7	12	58.33%	5	10	50.00%		5	10	50.00%	5	10	50.00%	
	東南亞系	10	13	76.92%	10	13	76.92%		7	13	53.85%	7	13	53.85%	
	東南亞系人類學碩班	1	8	12.50%	1	8	12.50%		0	4	0.00%	0	4	0.00%	
華文學程	6	9	66.67%	5	8	62.50%		5	6	83.33%	5	6	83.33%		
教育學院	國比系	7	13	53.85%	7	13	53.85%		6	13	46.15%	6	13	46.15%	
	教政系	15	21	71.43%	14	20	70.00%		15	21	71.43%	15	21	71.43%	
	諮人系終身學習與人資碩班	15	17	88.24%	15	17	88.24%		16	17	94.12%	16	17	94.12%	
	諮人系輔諮碩班	24	25	96.00%	21	22	95.45%		22	22	100.00%	22	22	100.00%	
	課科所	4	10	40.00%	4	10	40.00%		8	10	80.00%	8	10	80.00%	
管理學院	經濟系	8	14	57.14%	5	11	45.45%		11	11	100.00%	9	9	100.00%	
	國企系	21	26	80.77%	18	23	78.26%		20	22	90.91%	18	20	90.00%	
	資管系	18	39	46.15%	18	39	46.15%		16	27	59.26%	14	25	56.00%	
	財金系	17	17	100.00%	17	17	100.00%	扣保留1	12	20	60.00%	12	20	60.00%	扣重新入學1
	觀光系	15	18	83.33%	12	15	80.00%		14	16	87.50%	13	15	86.67%	
	新興產業學程	5	15	33.33%	5	15	33.33%	扣重新入學1	8	11	72.73%	7	10	70.00%	
科技學院	資工系	30	44	68.18%	30	44	68.18%		32	32	100.00%	31	31	100.00%	
	土木系	10	17	58.82%	10	17	58.82%	扣保留1	13	18	72.22%	10	15	66.67%	
	電機系	16	50	32.00%	16	50	32.00%		23	34	67.65%	22	33	66.67%	
	應化系	25	36	69.44%	25	36	69.44%		23	36	63.89%	23	36	63.89%	
	應化生醫所	4	7	57.14%	4	7	57.14%		2	6	33.33%	2	6	33.33%	
	應光所	1	18	5.56%	1	18	5.56%		7	11	63.64%	5	9	55.56%	
碩士班小計		291	476	61.13%	274	459	59.69%		294	399	73.68%	278	383	72.58%	

《業務報告》附件【教1】

107 至 108 新生註冊率(只含境外外加名額 108.09.24) (3/4)

院別	系所名稱	107新生(含境外外加名額)			107新生(不含外加名額)			備註	108新生(含境外外加名額)			108新生(不含外加名額)			備註
		註冊人數	招生人數	註冊率	註冊人數	招生人數	註冊率		註冊人數	招生人數	註冊率	註冊人數	招生人數	註冊率	
在職專班	公行系在職專班	9	23	39.13%	9	23	39.13%		12	21	57.14%	12	21	57.14%	
	東南亞所在職專班	21	21	100.00%	21	21	100.00%		11	21	52.38%	11	21	52.38%	
	非營利組織專班	29	30	96.67%	29	30	96.67%		28	30	93.33%	28	30	93.33%	
	終身學習專班	15	17	88.24%	15	17	88.24%	扣保留1	18	21	85.71%	18	21	85.71%	扣重新入學1
	心理健康與諮詢碩專班	10	17	58.82%	10	17	58.82%		16	17	94.12%	16	17	94.12%	
	經營管理專班	37	60	61.67%	37	60	61.67%		38	60	63.33%	38	60	63.33%	
	光電碩專班	8	13	61.54%	8	13	61.54%		5	12	41.67%	5	12	41.67%	
碩士在職專班小計		129	181	71.27%	129	181	71.27%		128	182	70.33%	128	182	70.33%	
碩士班全部		420	657	63.93%	403	640	62.97%		422	581	72.63%	406	565	71.86%	
博士班															
人文學院	中文系	4	4	100.00%	3	3	100.00%		1	2	50.00%	1	2	50.00%	
	社工系	6	6	100.00%	5	5	100.00%		6	6	100.00%	4	4	100.00%	扣保留1
	歷史系	2	2	100.00%	1	1	100.00%		1	1	100.00%	1	1	100.00%	
	公行系	3	5	60.00%	3	5	60.00%		5	5	100.00%	5	5	100.00%	
	東南亞系	3	3	100.00%	2	2	100.00%		3	4	75.00%	1	2	50.00%	
教育學院	國比系	5	5	100.00%	5	5	100.00%	扣重新入學1保留1	7	7	100.00%	5	5	100.00%	
	教政系	12	13	92.31%	9	10	90.00%		12	12	100.00%	10	10	100.00%	
	諮人系輔諮博班	3	5	60.00%	2	4	50.00%		0	4	0.00%	0	4	0.00%	
	國際文教人材博士學位學程	2	2	100.00%	2	2	100.00%		2	2	100.00%	2	2	100.00%	
管理學院	新興產業學程-新興產業組	10	10	100.00%	8	8	100.00%		10	10	100.00%	8	8	100.00%	
	新興產業學程-觀光創新組	5	5	100.00%	5	5	100.00%		5	5	100.00%	5	5	100.00%	

《業務報告》附件【教1】

107 至 108 新生註冊率(只含境外外加名額 108.09.24) (4/4)

院別	系所名稱	107新生(含境外外加名額)			107新生(不含外加名額)			備註	108新生(含境外外加名額)			108新生(不含外加名額)			備註
		註冊人數	招生人數	註冊率	註冊人數	招生人數	註冊率		註冊人數	招生人數	註冊率	註冊人數	招生人數	註冊率	
科技學院	資工系	1	1	100.00%	1	1	100.00%		2	2	100.00%	1	1	100.00%	
	土木系	1	1	100.00%	1	1	100.00%		3	3	100.00%	2	2	100.00%	
	電機系	3	5	60.00%	2	4	50.00%		1	4	25.00%	1	4	25.00%	
	應化系	1	1	100.00%	1	1	100.00%		2	2	100.00%	1	1	100.00%	
博士班小計		61	68	89.71%	50	57	87.72%		60	69	86.96%	47	56	83.93%	
合 計		1493	1795	83.18%	1359	1661	81.82%		1481	1696	87.32%	1390	1605	86.60%	

註：1. 本表108註冊率之統計依據教育部大學校務資料庫報表之定義為基準，並配合教育部「大專校院新生註冊率公開方案」辦理。

2. 欄位名稱「108教育部核定名額(不含外加)註冊人數」已扣除新生已註冊退學及前學年度新生保留入學已重新入學之學生數。

3. 欄位名稱「108教育部核定名額(不含外加)」已扣除新生保留入學之學生數。

4. 註冊率加網底者，表示該系所之註冊率低於該學制之註冊率平均值。

5. 欄位名稱「108新生(含外加名額)」招生人數：自107學年度起，改為教育部總量內核定新生招生名額-總量內新生保留入學人數+境外學生實際註冊人數。

《業務報告》附件【教2】

107 至 108 新生註冊率(108.09.24) (1/4)

院別	系所名稱	107新生(含外加名額)			107新生(不含外加名額)			備註	108新生(含外加名額)			108新生(不含外加名額)			備註
		註冊人數	招生人數	註冊率	註冊人數	招生人數	註冊率		註冊人數	招生人數	註冊率	註冊人數	招生人數	註冊率	
	學士班														
人文學院	中文系	51	54	94.44%	45	48	93.75%		49	50	98.00%	47	48	97.92%	
	社工系	53	58	91.38%	43	48	89.58%		51	52	98.08%	47	48	97.92%	
	外文系	57	59	96.61%	46	48	95.83%		54	56	96.43%	46	48	95.83%	
	歷史系	50	54	92.59%	44	48	91.67%		44	50	88.00%	42	48	87.50%	
	公行系	54	58	93.10%	49	53	92.45%		52	55	94.55%	50	53	94.34%	
	東南亞系	43	46	93.48%	42	45	93.33%		44	47	93.62%	42	45	93.33%	
	原鄉發展專班	45	45	100.00%					47	47	100.00%				
教育學院	國比系	47	48	97.92%	44	45	97.78%		49	50	98.00%	44	45	97.78%	
	教政系	46	47	97.87%	44	45	97.78%		45	46	97.83%	44	45	97.78%	
	諮人系-諮心組	29	29	100.00%	20	20	100.00%		25	26	96.15%	19	20	95.00%	
	諮人系-終發組	21	22	95.45%	19	20	95.00%		20	21	95.24%	19	20	95.00%	
管理學院	經濟系	56	63	88.89%	53	60	88.33%		59	60	98.33%	56	57	98.25%	
	國企系	67	71	94.37%	51	55	92.73%		56	60	93.33%	49	53	92.45%	
	資管系	55	60	91.67%	50	55	90.91%		56	56	100.00%	53	53	100.00%	
	財金系	63	65	96.92%	58	60	96.67%		56	59	94.92%	54	57	94.74%	
	觀光餐旅系-餐旅組	39	40	97.50%	24	25	96.00%		37	39	94.87%	23	25	92.00%	
	觀光餐旅系-觀光組	33	34	97.06%	24	25	96.00%		25	28	89.29%	22	25	88.00%	
	管院學士班								29	30	96.67%	29	30	96.67%	
科技學院	資工系	53	55	96.36%	48	50	96.00%		53	55	96.36%	48	50	96.00%	
	土木系	48	53	90.57%	45	50	90.00%		46	51	90.20%	45	50	90.00%	
	電機系	64	67	95.52%	61	64	95.31%		64	65	98.46%	63	64	98.44%	
	應化系	51	54	94.44%	47	50	94.00%		48	50	96.00%	48	50	96.00%	
	應光系	49	50	98.00%	49	50	98.00%		47	50	94.00%	47	50	94.00%	
學士班小計		1074	1132	94.88%	906	964	93.98%		1056	1103	95.74%	937	984	95.22%	

《業務報告》附件【教2】

107至108新生註冊率(108.09.24) (2/4)

院別	系所名稱	107新生(含外加名額)			107新生(不含外加名額)			備註	108新生(含外加名額)			108新生(不含外加名額)			備註
		註冊人數	招生人數	註冊率	註冊人數	招生人數	註冊率		註冊人數	招生人數	註冊率	註冊人數	招生人數	註冊率	
	碩士班														
人文學院	中文系	5	10	50.00%	5	10	50.00%		5	6	83.33%	5	6	83.33%	扣重新入學1
	社工系	22	24	91.67%	22	24	91.67%		20	24	83.33%	20	24	83.33%	
	外文系	4	7	57.14%	3	6	50.00%		1	4	25.00%	1	4	25.00%	
	歷史系	1	6	16.67%	1	6	16.67%		3	5	60.00%	2	4	50.00%	
	公行系	7	12	58.33%	5	10	50.00%		5	10	50.00%	5	10	50.00%	
	東南亞系	10	13	76.92%	10	13	76.92%		7	13	53.85%	7	13	53.85%	
	東南亞系人類學碩班	1	8	12.50%	1	8	12.50%		0	4	0.00%	0	4	0.00%	
華文學程	6	9	66.67%	5	8	62.50%		5	6	83.33%	5	6	83.33%		
教育學院	國比系	7	13	53.85%	7	13	53.85%		6	13	46.15%	6	13	46.15%	
	教政系	15	21	71.43%	14	20	70.00%		15	21	71.43%	15	21	71.43%	
	諮人系終身學習與人資碩班	15	17	88.24%	15	17	88.24%		16	17	94.12%	16	17	94.12%	
	諮人系輔諮碩班	24	25	96.00%	21	22	95.45%		22	22	100.00%	22	22	100.00%	
管理學院	課科所	4	10	40.00%	4	10	40.00%		8	10	80.00%	8	10	80.00%	
	經濟系	8	14	57.14%	5	11	45.45%		11	11	100.00%	9	9	100.00%	
	國企系	21	26	80.77%	18	23	78.26%		20	22	90.91%	18	20	90.00%	
	資管系	18	39	46.15%	18	39	46.15%		16	27	59.26%	14	25	56.00%	
	財金系	17	17	100.00%	17	17	100.00%	扣保留1	12	20	60.00%	12	20	60.00%	扣重新入學1
	觀光系	16	18	88.89%	13	15	86.67%		14	16	87.50%	13	15	86.67%	
科技學院	新興產業學程	5	15	33.33%	5	15	33.33%	扣重新入學1	8	11	72.73%	7	10	70.00%	
	區域產碩專班	8	8	100.00%					6	6	100.00%				
	資工系	30	44	68.18%	30	44	68.18%		32	32	100.00%	31	31	100.00%	
	土木系	10	17	58.82%	10	17	58.82%	扣保留1	13	18	72.22%	10	15	66.67%	
	電機系	16	50	32.00%	16	50	32.00%		23	34	67.65%	22	33	66.67%	
	應化系	25	36	69.44%	25	36	69.44%		23	36	63.89%	23	36	63.89%	
應化生醫所	應化生醫所	4	7	57.14%	4	7	57.14%		2	6	33.33%	2	6	33.33%	
	應光所	1	18	5.56%	1	18	5.56%		7	11	63.64%	5	9	55.56%	
碩士班小計		300	484	61.98%	275	459	59.91%		300	405	74.07%	278	383	72.58%	

《業務報告》附件【教2】

107 至 108 新生註冊率(108.09.24) (3/4)

院別	系所名稱	107新生(含外加名額)			107新生(不含外加名額)			備註	108新生(含外加名額)			108新生(不含外加名額)			備註
		註冊人數	招生人數	註冊率	註冊人數	招生人數	註冊率		註冊人數	招生人數	註冊率	註冊人數	招生人數	註冊率	
在職專班	公行系在職專班	9	23	39.13%	9	23	39.13%		12	21	57.14%	12	21	57.14%	
	東南亞所在職專班	21	21	100.00%	21	21	100.00%		11	21	52.38%	11	21	52.38%	
	非營利組織專班	29	30	96.67%	29	30	96.67%		28	30	93.33%	28	30	93.33%	
	終身學習專班	15	17	88.24%	15	17	88.24%	扣保留1	18	21	85.71%	18	21	85.71%	扣重新入學1
	心理健康與諮詢碩專班	10	17	58.82%	10	17	58.82%		16	17	94.12%	16	17	94.12%	
	經營管理專班	37	60	61.67%	37	60	61.67%		38	60	63.33%	38	60	63.33%	
	光電碩專班	8	13	61.54%	8	13	61.54%		5	12	41.67%	5	12	41.67%	
	經管兩岸專班	18	19	94.74%					22	23	95.65%				
碩士在職專班小計		147	200	73.50%	129	181	71.27%		150	205	73.17%	128	182	70.33%	
碩士班全部		447	684	65.35%	404	640	63.13%		450	610	73.77%	406	565	71.86%	
博士班															
人文學院	中文系	4	4	100.00%	3	3	100.00%		1	2	50.00%	1	2	50.00%	
	社工系	6	6	100.00%	5	5	100.00%		6	6	100.00%	4	4	100.00%	扣保留1
	歷史系	2	2	100.00%	1	1	100.00%		1	1	100.00%	1	1	100.00%	
	公行系	3	5	60.00%	3	5	60.00%		5	5	100.00%	5	5	100.00%	
	東南亞系	3	3	100.00%	2	2	100.00%		3	4	75.00%	1	2	50.00%	
教育學院	國比系	5	6	83.33%	5	5	100.00%	扣重新入學1保留1	7	7	100.00%	5	5	100.00%	
	教政系	12	13	92.31%	9	10	90.00%		12	12	100.00%	10	10	100.00%	
	諮人系輔諮博班	3	5	60.00%	2	4	50.00%		0	4	0.00%	0	4	0.00%	
	國際文教人材博士學位學程	2	2	100.00%	2	2	100.00%		2	2	100.00%	2	2	100.00%	
管理學院	新興產業學程-新興產業組	10	10	100.00%	8	8	100.00%		10	10	100.00%	8	8	100.00%	
	新興產業學程-觀光創新組	5	5	100.00%	5	5	100.00%		5	5	100.00%	5	5	100.00%	

《業務報告》附件【教2】

107 至 108 新生註冊率(108.09.24) (4/4)

院別	系所名稱	107新生(含外加名額)			107新生(不含外加名額)			備註	108新生(含外加名額)			108新生(不含外加名額)			備註
		註冊人數	招生人數	註冊率	註冊人數	招生人數	註冊率		註冊人數	招生人數	註冊率	註冊人數	招生人數	註冊率	
科技學院	資工系	0	1	0.00%	0	1	0.00%		2	2	100.00%	1	1	100.00%	
	土木系	1	1	100.00%	1	1	100.00%		3	3	100.00%	2	2	100.00%	
	電機系	3	5	60.00%	2	4	50.00%		1	4	25.00%	1	4	25.00%	
	應化系	1	1	100.00%	1	1	100.00%		2	2	100.00%	1	1	100.00%	
博士班小計		60	69	86.96%	49	57	85.96%		60	69	86.96%	47	56	83.93%	
合計		1581	1885	83.87%	1359	1661	81.82%		1566	1782	87.88%	1390	1605	86.60%	

註：1. 本表108註冊率之統計依據教育部大學校務資料庫報表之定義為基準，並配合教育部「大專校院新生註冊率公開方案」辦理。

2. 欄位名稱「108教育部核定名額(不含外加)註冊人數」已扣除新生已註冊退學及前學年度新生保留入學已重新入學之學生數。

3. 欄位名稱「108教育部核定名額(不含外加)」已扣除新生保留入學之學生數。

4. 註冊率加網底者，表示該系所之註冊率低於該學制之註冊率平均值。

5. 欄位名稱「108新生(含外加名額)」招生人數：自107學年度起，改為教育部總量內核定新生招生名額-總量內新生保留入學人數+境外學生實際註冊人數。

106 學年度畢業滿 1 年畢業生系所流向追蹤回收比率【目標 80%】1/2
(更新日期：108/9/18)

院別	科系	部別	學生數	已追蹤	追蹤比率	達成系所數/ 總系所數
人文學院	中國語文學系	學士班	35	31	88.57%	學士：4/8 碩士：6/11 博士：4/5
		碩士班	3	3	100.00%	
		博士班	3	2	66.67%	
	外國語文學系	學士班	46	25	54.35%	
		碩士班	3	1	33.33%	
	歷史學系	學士班	38	30	78.95%	
		碩士班	3	3	100.00%	
		博士班	3	3	100.00%	
	社會政策與社會工作學系	學士班	48	40	83.33%	
		碩士班	16	14	87.50%	
		博士班	3	3	100.00%	
	東南亞系	學士班	24	22	91.67%	
		碩士班	6	3	50.00%	
		博士班	2	2	100.00%	
		碩專班	12	9	75.00%	
	東南亞系人類學	學士班	10	10	100.00%	
		碩士班	3	2	66.67%	
	公共行政與政策學系	學士班	59	0	0.00%	
		碩士班	8	0	0.00%	
博士班		0	0	0.00%		
碩專班		8	0	0.00%		
華語文教學碩士學位學程	碩士班	9	8	88.89%		
非營利組織經營管理碩士學位學程	碩士班	16	6	37.50%		
原住民文化產業與社會工作學士學位學程 原住民族專班	學士專班	14	0	0.00%		
人文學院 小計			372	217	58.33%	
管理學院	國際企業學系	學士班	61	57	93.44%	學士：3/5 碩士：2/8 博士：2/2
		碩士班	10	4	40.00%	
		博士班	5	4	80.00%	
	經濟學系	學士班	57	17	29.82%	
		碩士班	4	2	50.00%	
	資訊管理學系	學士班	40	21	52.50%	
		碩士班	33	4	12.12%	
	財務金融學系	學士班	55	46	83.64%	
		碩士班	13	11	84.62%	
	觀光休閒與餐旅管理學系	學士班	99	90	90.91%	
		碩士班	10	10	100.00%	
	兩岸高階主管班	碩士班	29	0	0.00%	
	高階主管經營管理碩士(EMBA)	碩士班	39	0	0.00%	
新興產業	碩士班	1	0	0.00%		
	博士班	1	1	100.00%		
管理學院 小計			455	266	58.46%	

《業務報告》附件【學1】

106 學年度畢業滿 1 年畢業生系所流向追蹤回收比率【目標 80%】 2/2
(更新日期：108/9/18)

院別	科系	部別	學生數	已追蹤	追蹤比率	達成系所數/ 總系所數
科技學院	應化生醫所	碩士班	4	0	0.00%	學士：2/5 碩士：2/8 博士：1/3
	應用化學系	學士班	36	1	2.78%	
		碩士班	23	0	0.00%	
		博士班	0	0	0.00%	
	電機工程學系	學士班	46	43	93.48%	
		碩士班	25	9	36.00%	
		博士班	3	3	100.00%	
	電機工程學系通訊工程碩士班	碩士班	6	2	33.33%	
	資訊工程學系	學士班	48	23	47.92%	
		碩士班	21	4	19.05%	
		博士班	3	1	33.33%	
	土木工程學系	學士班	44	15	34.09%	
		碩士班	8	1	12.50%	
博士班		1	1	100.00%		
應用材料及光電工程學系	學士班	45	44	97.78%		
	碩士班	7	7	100.00%		
光電科技碩士學位學程	碩士班	4	4	100.00%		
科技學院 小計			324	158	48.77%	
教育學院	國際文教與比較教育學系	學士班	44	1	2.27%	學士：0/2 碩士：2/6 博士：0/3
		碩士班	3	1	33.33%	
		博士班	5	0	0.00%	
	教育政策與行政學系	學士班	42	21	50.00%	
		碩士班	6	2	33.33%	
		博士班	14	8	57.14%	
	諮商心理與人力資源發展學系(原輔諮所)	碩士班	16	4	25.00%	
		博士班	3	0	0.00%	
	諮人系終身學習與人力資源(原成教所)	碩士班	10	10	100.00%	
終身學習專班	碩士班	7	3	42.86%		
課程教學與科技研究所	碩士班	6	6	100.00%		
教育學院 小計			156	56	35.90%	
總計		學士班	891	537	60.27%	
		碩士班	372	133	35.75%	
		博士班	46	28	60.87%	
		全部	1309	698	53.32%	

104 學年度畢業滿3年畢業生系所流向追蹤回收比率【設定目標 70%】 1/2
(更新日期：108/9/18)

院別	科系	部別	學生數	已追蹤	追蹤比率	達成系所數/ 總系所數
人文學院	中國語文學系	學士班	52	19	36.54%	學士：1/6 碩士：3/11 博士：1/3
		碩士班	6	4	66.67%	
		博士班	1	0	0.00%	
	華語文研究所	碩士班	1	1	100.00%	
	外國語文學系	學士班	44	12	27.27%	
		碩士班	4	3	75.00%	
	歷史學系	學士班	34	14	41.18%	
		碩士班	0	0	0.00%	
	社會政策與社會工作學系	學士班	54	40	74.07%	
		二年制學士班	1	1	100.00%	
		碩士班	25	18	72.00%	
		博士班	3	3	100.00%	
	東南亞系人類學研究所	碩士班	3	1	33.33%	
	東南亞系	碩士班	2	1	50.00%	
		碩專班	19	7	36.84%	
	非營利組織專班	碩專班	10	4	40.00%	
	公共行政與政策學系	學士班	58	0	0.00%	
碩士班		5	0	0.00%		
博士班		1	0	0.00%		
碩專班		10	0	0.00%		
人文學院 小計			333	128	38.44%	
管理學院	經濟學系	學士班	55	19	34.55%	學士：3/5 碩士：3/7 博士：0/1
		碩士班	6	4	66.67%	
	國際企業學系	學士班	48	35	72.92%	
		碩士班	19	14	73.68%	
		博士班	3	0	0.00%	
	資訊管理學系	學士班	44	22	50.00%	
		碩士班	34	10	29.41%	
	財務金融學系	學士班	54	44	81.48%	
		碩士班	16	12	75.00%	
	觀光休閒與餐旅管理學系	學士班	103	85	82.52%	
		碩士班	4	4	100.00%	
	兩岸高階經管班	碩士班	5	0	0.00%	
	經營管理碩士學位學程在職專班	碩士班	30	0	0.00%	
管理學院 小計			421	249	59.14%	

《業務報告》附件【學1】

104 學年度畢業滿3年畢業生系所流向追蹤回收比率【設定目標70%】2/2

(更新日期:108/9/18)

院別	科系	部別	學生數	已追蹤	追蹤比率	達成系所數/ 總系所數
科技學院	應化生醫所	碩士班	4	0	0.00%	學士：1/5 碩士：2/8 博士：1/2
	應用化學系	學士班	50	0	0.00%	
		碩士班	31	0	0.00%	
	電機工程學系	學士班	45	12	26.67%	
		碩士班	33	0	0.00%	
		博士班	3	0	0.00%	
	電機工程學系通訊工程碩士班	碩士班	10	0	0.00%	
	光電科技碩士學位學程	碩士班	7	7	100.00%	
	資訊工程學系	學士班	44	9	20.45%	
		碩士班	35	3	8.57%	
		博士班	0	0	0.00%	
	土木工程學系	學士班	41	14	34.15%	
		碩士班	12	6	50.00%	
博士班		1	1	100.00%		
應用材料及光電工程學系	學士班	42	41	97.62%		
	碩士班	7	7	100.00%		
科技學院 小計			365	100	27.40%	
教育學院	國際文教與比較教育學系	學士班	48	5	10.42%	學士：0/2 碩士：2/6 博士：1/3
		碩士班	10	2	20.00%	
		博士班	2	0	0.00%	
	成人教育研究所	碩士班	11	7	63.64%	
	終身學習與人力資源發展碩士學位學程(終身學習專班)	碩士班	13	3	23.08%	
	輔導與諮商研究所	碩士班	4	1	25.00%	
		博士班	1	0	0.00%	
	教育政策與行政學系	學士班	46	29	63.04%	
		碩士班	16	5	31.25%	
博士班		2	2	100.00%		
課程教學與科技研究所	碩士班	5	4	80.00%		
教育學院 小計			158	58	36.71%	
總計		學士班	863	401	46.47%	
		碩士班	397	128	32.24%	
		博士班	17	6	35.29%	
		全部	1277	535	41.90%	

102 學年度畢業滿 5 年畢業生系所流向追蹤回收比率【目標 60%】 1/2
(更新日期：108/9/18)

院別	科系	部別	學生數	已追蹤	追蹤比率	達成系所數/ 總系所數
人文學院	中國語文學系	學士班	35	19	54.29%	學士：2/6 碩士：4/10 博士：1/4
		碩士班	4	3	75.00%	
		博士班	0	0	0.00%	
	外國語文學系	學士班	45	25	55.56%	
		碩士班	7	2	28.57%	
	歷史學系	學士班	49	17	34.69%	
		碩士班	7	6	85.71%	
		博士班	2	1	50.00%	
	社會政策與社會工作學系	學士班	53	34	64.15%	
		二年制專班	1	1	100.00%	
		碩士班	14	9	64.29%	
		博士班	5	4	80.00%	
	人類學研究所	碩士班	8	4	50.00%	
	東南亞系	碩士班	5	1	20.00%	
		碩專班	21	15	71.43%	
博士班		1	0	0.00%		
公共行政與政策學系	學士班	52	0	0.00%		
	碩士班	12	0	0.00%		
	碩專班	19	0	0.00%		
華語文教學研究所	碩士班	6	3	50.00%		
人文學院 小計			346	144	41.62%	
管理學院	國際企業學系	學士班	48	28	58.33%	學士：1/5 碩士：3/7 博士：1/1
		碩士班	15	10	66.67%	
		碩專班	2	1	50.00%	
		博士班	2	2	100.00%	
	經濟學系	學士班	53	16	30.19%	
		碩士班	19	0	0.00%	
	資訊管理學系	學士班	43	15	34.88%	
		碩士班	32	11	34.38%	
	財務金融學系	學士班	58	28	48.28%	
		碩士班	14	9	64.29%	
		碩專班	2	2	100.00%	
經營管理碩士學位學程	碩士班	53	0	0.00%		
休閒學與觀光管理學系	學士班	92	76	82.61%		
管理學院 小計			433	198	45.73%	

《業務報告》附件【學1】

102 學年度畢業滿 5 年畢業生系所流向追蹤回收比率【目標 60%】 2/2
(更新日期：108/9/18)

院別	科系	部別	學生數	已追蹤	追蹤比率	達成系所數/ 總系所數
科技學院	應用化學系	學士班	47	0	0.00%	學士：1/5 碩士：2/9 博士：1/5
		碩士班	23	0	0.00%	
		博士班	3	1	33.33%	
	應化生醫所	碩士班	3	0	0.00%	
	電機工程學系	學士班	48	0	0.00%	
		碩士班	51	2	3.92%	
		博士班	4	0	0.00%	
	電機通訊所	碩士班	9	0	0.00%	
		博士班	1	0	0.00%	
	光電科技碩士學位學程在職專班	碩士班	16	14	87.50%	
	資訊工程學系	學士班	44	3	6.82%	
		碩士班	43	2	4.65%	
		博士班	2	0	0.00%	
	土木工程學系	學士班	42	13	30.95%	
		碩士班	15	1	6.67%	
博士班		1	1	100.00%		
地震與防災工程研究所	碩士班	1	0	0.00%		
應用材料及光電工程學系	學士班	46	42	91.30%		
	碩士班	6	6	100.00%		
科技學院 小計			405	85	20.99%	
教育學院	國際文教與比較教育學系	學士班	47	0	0.00%	學士：0/2 碩士：1/6 博士：0/3
		碩士班	14	1	7.14%	
		博士班	1	0	0.00%	
	終身學習與人力資源發展碩士學位學程	碩士班	7	2	28.57%	
	教育政策與行政學系	學士班	50	6	12.00%	
		碩士班	15	6	40.00%	
		博士班	5	2	40.00%	
	諮人系終身學習與人力資源(成教所)	碩士班	8	3	37.50%	
	諮商心理與人力資源發展學系輔諮所	碩士班	13	3	23.08%	
博士班		2	1	50.00%		
課程教學與科技研究所	碩士班	8	7	87.50%		
教育學院 小計			170	31	18.24%	
總計	學士班	853	323	37.87%		
	碩士班	472	123	26.06%		
	博士班	29	12	41.38%		
	全部	1354	458	33.83%		

本校 108 學年度(24 週年)校慶系列活動

體育活動

10/5 Sat. 09:00~16:00
體育趣味競賽
 @ 體健中心綜合球場、田徑場
 承辦/ 通識教育中心體育組
 協辦/ 秘書室

慶典活動

10/5 Sat. 10:00~14:00
**校慶園遊會：
 貳山韻萬萃·肆暨逸千情**
 @ 體健中心前汽車停車場
 承辦/ 學務處課外組
 協辦/ 學生社團

10/1-25 Tue.-Fri.
超能力的人
 @ 圖書館
 承辦/ 圖書館、諮商中心、通識中心

10/16-18 Wed.-Fri. 14:00~16:00
看電影愛地球
 @ 圖書館二樓多媒體視聽室
 承辦/ 環境保護暨安全衛生中心

校友活動

9/25 Wed. 13:00~17:00
職涯獎座
 @ 管理學院R268教室
 承辦/ 觀餐系、學務處職涯暨校友中心、
 觀餐系系學會

10/19-20 Sat.-Sun.
管院籃球友誼賽
 @ 體健中心籃球場、管理學院
 承辦/ 學務處職涯暨校友中心
 協辦/ 管理學院

10/06 Sun. 09:00~12:00
**教職員 VS 經營管理
 碩士學位學程(EMBA)
 慢速壘球友誼賽**
 @ 壘球場
 承辦/ 通識教育中心體育組
 協辦/ 秘書室、管院EMBA

展覽活動

9/9-10/31 Mon.-Thu.
**大地春回—走過921，
 孫少英畫我家鄉**
921地震20週年紀念藝術展
 @ 圖書館
 承辦/ 水沙連人社中心及圖書館、大埔里地區觀光協會
 協辦/ 教育部、科技部、日月潭國家風景區管理處、
 埔里鎮公所、新故鄉文教基金會、
 埔里水秀國際獅子會、華岡保全

開幕式10/3 Thu. 10:00
**全國檔案月系列活動—
 跨越·共和—**
暨大921地震20週年檔案展
 10/3-11/6 Thu.-Wed. @ 圖書館
 11/11-11/29 Mon.-Fri. @ 暨大附中
 承辦/ 總務處文書組
 協辦/ 新故鄉文教基金會、暨大附中及本校各單位

9/23-10/11 Mon.-Fri.
高教深耕計畫成果展系列活動
 @ 行政大樓1樓、圖書館及各學院
 承辦/ 教務處教務中心
 協辦/ 教務處課務組

108年度校慶系列活動時間表

大 暨 潮



24th 潮

國際移動

10/16 Wed. 14:00~16:00
**107年國際志工與
 海外實習成果分享會**
 @ 人文學院116
 承辦/ 國際處

學術活動

9/20 Fri. 8:30~18:00
**「跨越·共和」
 921地震20週年國際研討會**
 @ 國際會議廳
 承辦/ 水沙連人社中心、新故鄉文教基金會
 協辦/ 行政院農委會水土保持局、科技部

10/16 Wed. 12:00~16:30
**教政系108年度
 教育行政實習成果展**
 @ 圓形劇場
 承辦/ 教育政策與行政學系
 協辦/ 職涯暨校友服務中心

10/26 Sat. 09:00~17:00
**2019年台灣教育政策與
 評鑑學會論壇暨
 第六屆研究生論文發表會**
 @ 圓形劇場
 主辦/ 台灣教育政策與評鑑學會
 承辦/ 教育政策與行政學系
 協辦/ 財團法人黃昆輝教授教育基金會

10/30 Wed. 10:00~16:00
**2019傑青論壇：
 鄉村青創領袖孵化暨
 創新提案競賽**
 @ 管理學院371會議室
 主辦/ 暨大、國際傑人會中華民國總會
 承辦/ 暨大創業育成中心、
 台中市時代青年國際傑人會

《業務報告》附件【館1】

《卷哥卷姊來開講》學習講座歷年參與人數

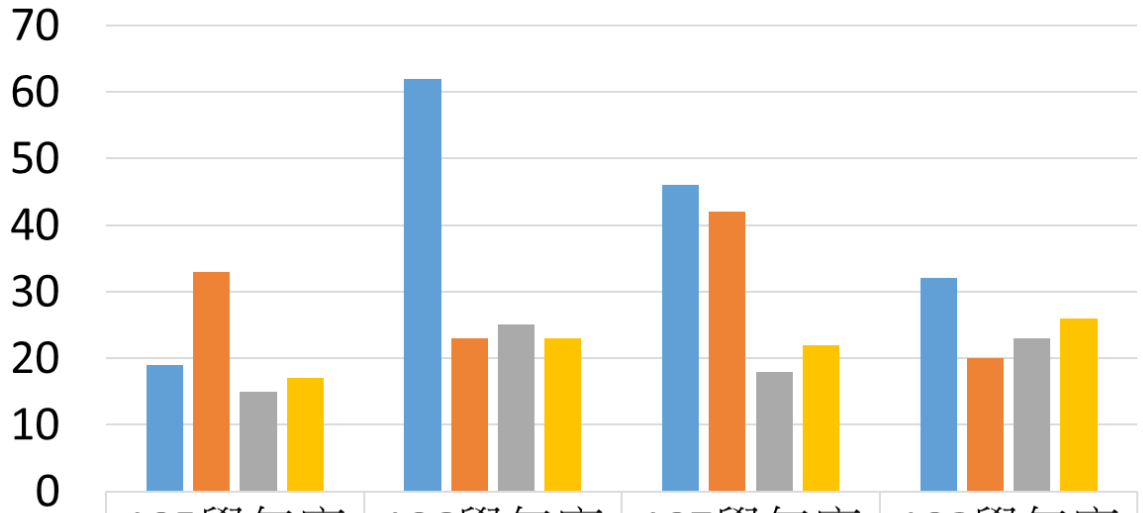

	105學年度	106學年度	107學年度	108學年度
■ 人文學院	19	62	46	32
■ 管理學院	33	23	42	20
■ 科技學院	15	25	18	23
■ 教育學院	17	23	22	26

■ 人文學院 ■ 管理學院 ■ 科技學院 ■ 教育學院

《第 1 案附件》

國立暨南國際大學語文教學研究中心語言教室使用與管理辦法第三條
修正草案對照表

修正條文	現行條文	說明
<p>第三條 為支付維護語言教室語言學習設備之費用，並基於使用者付費之概念，修課同學需繳交「<u>語言設備暨輔助課程活動費</u>」。</p> <p>收費方式：</p> <p><u>(一)本校學士班學生於大一入學或轉學入學時繳交「語言設備暨輔助課程活動費」新臺幣 200 元，在學期間僅收取一次。</u></p> <p><u>(二)繳納方式為納入學雜費統一收取。</u></p>	<p>第三條 為支付維護語言教室語言學習設備之費用，並基於使用者付費之概念，修課同學需繳交<u>「語言設備使用費」</u>。</p> <p>收費方式：</p> <p><u>(一)本校學生所修習使用語言教室者之課程者，須繳交 550 元之語言設備使用費。</u></p> <p><u>(二)惟每位學生以收費一次為原則，於第一次修習使用語言教室時繳交，往後再次修習使用該教室之任何課程，則不再收費。</u></p> <p><u>(三)由學校出納系統，在加退選結束後，依據學生之修課記錄印製繳費單，讓同學至相關金融單位繳交。</u></p>	<p>因同學近期對於費用之收取多有不同意見之反映，例如：大四方首次使用語言教室之學生反應，僅使用一年便要與使用四年之大一學生繳交相同費用，似有不公之情況。故中心決議藉由此次機會調整收費辦法，以達公平原則及鼓勵同學使用語言設備，增進語言學習意願之宗旨。</p> <ol style="list-style-type: none"> 1. 經計算歷年語言教室維修及課程安排之費用，以所有入學新生皆收取兩百元最能達到收支平衡。 2. 由於費用同時運用於設備維修及課外輔助課程及活動上，故費用名稱調整為「語言設備暨輔助課程活動費」。 3. 費用收取擬調整為學生入學時收取，故擬納入學雜費統一收取。

《第1案附件》

國立暨南國際大學語文教學研究中心語言教室使用與管理辦法

中華民國94年8月17日第233次行政會議通過

中華民國103年7月16日第414次行政會議修正通過

中華民國000年0月00日第000次行政會議修正通過

- 第一條 國立暨南國際大學(以下簡稱本校)為使全校師生有效運用語文教學研究中心語言教室資源,並維護其內部相關設備,特訂定本辦法。
- 第二條 語文中心語言教室現有空間及設備,以英語聽講、推廣教育及外語天地課程上課教學為優先使用。其他課程如確需使用語言教室設備,請依第四條借用手續提出申請,俾利安排固定上課時段。短期借用語言教室設備之課程,亦請依第四條借用手續提出申請。
- 第三條 為支付維護語言教室語言學習設備之費用,並基於使用者付費之概念,修課同學需繳交「語言設備暨輔助課程活動費」。
- 收費方式:
- (一) 本校學士班學生於大一入學或轉學入學時繳交「語言設備暨輔助課程活動費」新臺幣200元,在學期間僅收取一次。
- (二) 繳納方式為納入學雜費統一收取。
- 第四條 語言教室開放時間相關規定:
- (一) 校內開放時間為週一至週五上午8時10分至下午6時。
- (二) 外語推廣教育班上課時段為每週一至週五晚間6時至9時,不予外借。
- (三) 器材維護時段為每週三下午1時至5時,不予外借。
- 第五條 借用手續(申請單如附表一):
- (一) 整學期借用:應於每學期各系所提交該學期授課計畫表前一週提出申請。
- (二) 短期借用:應於使用日期一週前提出申請。
- 第六條 使用規則及責任:
- (一) 嚴禁攜帶任何食物及飲料進入語言教室。
- (二) 使用單位未經許可,不得擅接(改)電源、擅用電器設備或任意釘掛物品,以免發生危險或損壞。
- (三) 請教師上課前先檢查機器設備是否完好,如有損壞,請即告知語文中心。
- (四) 本語言教室備有使用手冊,教師使用前請詳閱並熟悉器材之操作。
- (五) 使用完畢後,請教師檢查機器設備是否完好,如有損壞,請即告知語文中心;並要求學生,將座椅歸位,保持桌面乾淨,廢棄資料及非屬語言教室內之物品一律攜出教室外,以維護教室內整潔。
- 第七條 本辦法經行政會議通過後實施,修正時亦同。

《第 1 案附件》

附表一

國立暨南國際大學語文教學研究中心語言教室借用申請單

申請日期：____年__月__日

申請單位			
申請人		聯絡電話	辦公室： 手機：
使用時間	<input type="checkbox"/> 整學期借用： 學年度 學期		
	<input type="checkbox"/> 短期借用： 年 月 日(星期) 時 分至 時 分		
借用場地	<input type="checkbox"/> B301 語言教室 (64 人座)		
	<input type="checkbox"/> B302 語言教室 (30 人座)		
	<input type="checkbox"/> B305 語言教室 (62 人座)		
用途說明			
申請人核章		申請單位主管核章	
注意事項	<p>一、 校內申請人應於使用前一週，向語文教學研究中心提出申請，經同意後始得使用。</p> <p>二、 請使用單位確實依規定使用語言教室。</p> <p>三、 本語言教室嚴禁攜帶食物及飲料進入。</p> <p>四、 請借用人/教師確實要求學生小心使用視聽設備。</p>		
	管理人員	語文中心主任	